כשמתחשק לי משהו טוב, אני תופסת פינוק עם מעדן אמיתי: גרנולה סוגת-טבע.

כל הדברים הטובים כבר בפנים: אגוזים, שקדים, צימוקים, בוטנים, דגנים, דבש. היא תמיד טעימה ומוכנה לאכילה, עם יוגורט, חלב, גלידה או ישר מהקופסה.

עשי משהו טוב לעצמך. קחי גרנולה סוגת-טבע.
מפנקת את הטעם וגם את הגוף.

גרנולה סוגת-טבע

כל הדברים הטובים כבר בפנים

זוכר את הקיץ?

עכשיו - מבצע התקנה חינם* + 8 תשלומים

ברשת בית המזגן

***לרוכשים מזגנים מפוצלים**

אמקור ▫ תדיראן ▫ אלקטרה

* להתקנה סטנדרטית (כולל 2 מ' צנרת)
לא כולל תוספות ודרישות מיוחדות.

- אחריות כפולה לכל מזגן ומחיר נמוך ממחיר היצרן
- יעוץ והתקנה ע"י טכנאים עובדי החברה

בית המזגן

סוכנות ראשית - רעננה: הגליל 3, 052-455166
■ תל אביב: אבן גבירול 31, 03-292313 03-763573
■ חולון: סוקולוב 110, 03-981056 03-981661
■ רמת גן ובני ברק: כצנלסון 213, 03-731155
■ פתח תקוה: ז'בוטינסקי 34, 03-9222605 03-903851
■ האשלים: פינסקר 4, 03-996197
■ רמת השרון: סוקולוב 29, 03-402212
■ הרצליה: אחוזה 50 קניון הגליל, 052-22939
■ הוד השרון: הרצל 219, 08-460702 08-463962
■ נתניה: הרצל 39, 053-27908
■ ירושלים: הנרקס 1, 02-226208
■ חיפה: יפו 59, 04-668471 04-673154
■ מודיעין: הסיטדיון 48, 057-26928
■ הרצליה: מעריה בקרוב
■ אשדוד: בחיפה בקרוב

בבנק לאומי
החשבון פשוט:
אתה
תמיד מרוויח!

פק"מ עולה
פקדון בשקלים בריבית שיקולה
רק לעלות.
פקדון שוק 2,000 ש"ח ומעלה, ל-3
חודשים ועד שנה, המבטיח לך ריבית
שיקולים המבוססת על השוואת
המק"מ + 1% קשה.

הלוואות עוק
הלוואה ועד 50,000 ש"ח בלי צורך
בביטחונות נוסף, כנגד שיעבוד
דירת מגורים ושבים.

הלוואות מסחריות
בריבית נמוכה
הלוואה בשקלים בריבית קבועה
ו"חוזי צמודי" בריבית מועדפת.

חשבון יומי זהב
חשבון העו"ש הנותן לך יותר.
בבעלי תיק השקעות של 50,000 ש"ח
ומעלה (או הכולל קופת נכס בסך
75,000 ש"ח ומעלה), ריבית זכות
יומית על כל יתרה, כרטיס ויזה זהב
חינם לשנה הראשונה מיוחדת.

בנק לאומי - רווח יומי

סופשבוע

כ"ה בטבת, תשמ"ח 15.1.1988

© 1988 כל הזכויות שמורות ל"מעריב"

This Magazine is a Supplement to
Maariv International Edition

6 שתי ידיות בחזה, סליחה, טעות
מיכל קפרא

10 קללה שחורה, טפר־טפר
יצחק בן־חורין

14 גירושים נוסח נתניה
יהונתן גפן

17 מסע הל"ה, הניצולים
מנחם תלמי

23 טיול "סופשבוע" – במגפיים
נילי פרידלנדר

26 איזה זמר, איזו מדינה
אורית הראל

28 שטח פרטי, פרופ' יהודה בדשאול
נורית ברצקי

31 שיפודים
מאיר עוזיאל

34 כשלון מתוק
יעל פדמלמר

37 לאכול בחוץ
מאי"ל

38 האירופים באים
יהודית מגוך

42 חיים ואוהבים
חגר אבידר

43 פנטהאוז

43 הורוסקופ

44 מעריב לפני 35 שנה
בעריכת גבריאל שטרסמן

46 מעריב לילדים

עורך: עמי דור־און
סגנית עורך: דניאלה בוקשטין
סגנית עורך: אורית הראל
עורך גרפי: יורם נאמן
מעצבותו: שרי אנסקי, נטע גרינשטן
מורעותו: אורי דגן

התחלטתי לצאת מכאן מפני שאני משוט בחור טוב, ישר, צדיק ואוהב בריות

שתי יריות בחזה, סליחה, טעות

בשתיים עשרה בצהרים נהרגה הנייה דזוואנה, לא רחוק מחבלי הכביסה בחצר הבית. חייל ירה בה. אלוף פיקוד המרכז הגיב: "הפעולה לא היתה תקינה". אחר כך היו מהומות ואבנים וגז מדמיע והפגנות. א'דאם נכון לעכשיו: הרבה שנאה, כאב כדמי וכחד לאומי. מעגל סגור.

מאת מיכל קפרא
צילם: נחי שוחט

בשתים־עשרה בצהרים היא נהרגה. בשתיים בלילה קברו אותה. מחוץ לכפר א'דאם קוראים לה "האחי שנהרגה שם". בכפר א'דאם קוראים לה הנייה דזוואנה.

טקס חפוז. עצוב בכפר. חשוך. קר. גם חיילי צה"ל ששומרים מסביב, רועדים מקור. חמישה עשר איש עומדים ברשיון הממשל מסביב לקבר. אבא, אמא, אח, דוד ועוד בני משפחה. בשתיים וחצי מתפזרים. כשהנייה בפנים – השבאה בחוץ.

בבוקר כותרות העיתונים: "נורה המתה בעקבות הריגת האשה". "צה"ל מזרים כוחות לאיזור". "אלוף פיקוד מרכז עמרם מיצנע: הכוח הצבאי לא נהג נכון". שהיה צריך, הפעולה לא היתה תקינה".

פעולה לא תקינה. שפה צה"לית, קצרה, חד־משמעית. בשפה פחות צה"לית: חייל צה"ל ירה בהנייה, בחורה בת עשרים וחמש, שתי יריות בחזה, מטווח של כמה מטרים בלבד, וגרם.

ואם, מחמוד רזוואנה: "אני לא עשיתי בעיות, גם חבת שלי לא עשתה בעיות" מימין – חוויה, בתמונה מחעודת הזהות

חדר עמוס מורגים. נשים יושבות על הארץ. האם במרכז. כלים מוכיר "שבעה". כמה האבל יודע להיות דומם. היד של האמא לופתת את ידי. חזק. היא לא מבכה, לא זועקת, רק שואלת: "למה אתם עושים ככה? למה אתם הורגים אותנו? למה?" אני מנסה למשוך את היד אבל היד שלה לא מרפה. אצבעות קרות. "למה הרגתם את הנייה? למה?"

אפשר היה כמובן להסביר לאם באותו הרגע, את מהות הסכסוך היהודי ערבי, את גורל הטרגדיה, את מוסר המבצע, את התפיסה מאחוריו מריגות היד החזקה, האת העובדה הבישה כל־כך, שרובה בפעולה לא עושה לשדר לה בשידור חוזר את חכביה "מוקר" האחרונה, שרגע במצב הקשה בשטחים, בתוספת דברי ההרגעה של ראש ממשלת ישראל, יצחק שמיר, שטען ששום עדיינו יום ראשון בבוקר. הנייה עומדת בחצר, ביתה תולה כביסה. הכפר שקט. אביה ואחיה נמצאים בחנות שבבעלות האח. צרבניה קטנה. האם בתוך הבית. סתם סיגרה. למטה, בכביש הראשי המוביל מירושלים לרמאללה, ווריקים כמה מגערי הכפר אבנים על המכוניות הנוסעות. שלוש מכוניות נפגעות. צה"ל מגיע למקום, לפזר את המהומה. פצצות גז. הנערים בורחים. אחר־ החיילים מתחיל לרדוף אחר אחר המתפרעים. הם עוברים בסימטאות הכפר. ווריק האבנים מבוהל, החייל אחריו, לא מותחר.

הנער נכנס לחצר אחר הבתים, ומתחיל לוועק "הציל, הצילו". החייל עוריין אחריו, יורה בחלון ובדלת הבית. אין נפגעים. במקל. הנייה, תתולה כביסה בחצר ביתה, שומעת זעקות. מכית: השכנים העמד במרחק חמישים מטר ממנה. היא עוזבת את הכביסה ורצה לראות מה קרה. היא נכנסת דרך השער האחור. ורצה לעבר הרחבה ממנה נשמעו הצעקות. הנער המבוהל שקע למטה ומשיך לנוס. הנייה נשארת לבדה ברחבה. החייל מגיע. היא מסתובבת. שתי יריות. בחזה. סוף.

ביום שלישי כותרת בעיתון: "החייל שירה שוחרר ממעצר. כנראה פעל מתוך איבוד עשתונות".

מיד עם היוודע בכפר על הרינתה של הנייה, פורצות מהומות. עשרות אנשים יורדים לכביש הראשי של הכפר. מיידים אבנים, מבעירים צמיגים, תוסמים כבישים, וזועקים. בתיקשורת, משום מה, אף פעם לא מציינים את הזעקות. תיגבורת של צה"ל מגיעה ונכנסת לכפר. את פצצות הגז שצה"ל ווריק על המפגינים, ווריקים המפגינים חזרה על צה"ל. וחזור חלילה. לחיילים יש מסכות גז, למפגינים יש בצלים, שעוברים מיד ליד. כלומר, מעין לעין. ככל שצה"ל מגביר את פעילותו לדיכוי ההפגנה, הולכת המהומה ומתעצמת. אלו חוקי המשחק.

"בעיתון היה כתוב שהחייל ירה באויר. את חושבת שלבת שלי היו כנפיים והיא עפה באויר? ראית פעם מישהו עף באויר כדי שהכדורים של החיילים יפגעו בו למעלה?"

יום רביעי. נהג המונית הערבי שמסיע אותנו לכפר א'דאם מתוח. "צריך לכתוב על קרטון גדול "עיתונות", הוא אומר. נתי הצלם חשב על נייר רבק, שבעזרתו יכתב על השימשה הקדמית T.V., אבל אין רבק, וחוץ מזה, קשה לשכוח את האבנו שחטפה מכונית הטלוויזיה הישראלית. אחמד הנהג לא נרגע. הוא עוצר בדרך, אצל חבר מוכר ירקות ועל קרטון שהכיל עגבניות, או אבוקדו, הוא רושם באנגלית ובערבית – עיתונות. כמו שום נגר עין הרע, המתח יושב בבטן "ממש כמו בניקרגואה", אומר הצלם.

כפר, מוריע הרדיו, שביתה מסחר. המונית סטה כמו טיל בכביש הראשי. אחמד אומר שהוא לא דואג. "מה פתאומי? אבל מד המהירות רואג קצת. מחפשים את בית המשפחה. "הם במסגר", אומר אחד התושבים. המונית מטפסת בכביש צר. באמצע העליה נוהרת לעומתנו תהלוכה של עשרות נשים מפגינות. המונית נרחקת לשוליים. שתי נשים מבוגרות בראש התהלוכה קוראות סיסמאות. בידיהן הן מסמנות "וי". גופן מתחכך בשמשות חלונות המונית המוגפות. עוד נשים ועוד נשים. מצד אחד קיר, מצד שני השבאה, הכאב, התיסכול. התהלוכה עוברת. המונית מגיעה לרחבת המסגר. בפנים מתנהלת תפילה לוכרה של הנייה. בחוץ מצטופפים עשרות מבני הכפר, מחכים לתום התפילה כדי להשתתף בתהלוכת לוויה סמלית. הם עומדים כשקט, מנסים להתביית על קרן שמש.

האמא לחייה "הייתי בבית. איך שירו את הכדור הראשון, שמעתי את הילדים הקטנים צועקים. אחרי היריה השניה באו אנשים לראות מה קרה, וקראו לי. רצתי מהר. ראיתי אותה שוכבת על הארץ. ככה. חשבנו שהיא התעלפה מהפחד. הבאנו מים ושמנו לה על המצח. שאלתי אותה, את מתה? את מתה? והיא אמרה לי: הוא הרג אותי. וחזו. מאז היא לא דיברה. מתה. לקחנו אותה לבית החולים והרם נשפך ונשפך. בבית החולים לא נתנו לי להיכנס".

ברחבה שלפני המסגד עומד גם מוחמד, האח של הנייה. הוא נשען על המכונית. מדי פעם ניגש אליו אחד האנשים ומדבר עימו. המבטים שלו מתנגשים עם אמצעי התיקשורת. הוא מוריד את עיניו. על מה הוא חושבו אני ממשיכה להביט. ילדים קטנים בני שלושארבע מחזיקים בידים שלמים. בני השש־שבע מוציאים אוגרגיות בריצות סיבוביות חסרות פשר, לפתע מגיעים כמה: נערים כוגרים רעולי פנים, ומחלקים כרוזים. נהירה המונית. כולם חוטפים כרוז. (המשך בעמוד הבא)

(המשך מהעמוד הקודם)

הכרוזים עפים לאוויר וגותים לאט לאט על האדמה. הכרוז שהיה בידנו נלקח. לא מתווכחים. החשש לא עוזב.

בחור רעול פנים ניגש ושואל בערבית "אלה יהודים?" רק העיניים הוסמטות מציצות. מישהו לוקח אותו לשיחת הרגעה. אחר־כך ימשיך כולו מתוח לעקוב אחרינו. ההספד, שנישא במסגד לזכרה של הנייה, נשמע נחוץ חזק, ברור, לפעמים מאיים. החשש שהתהלוכה תהפוך להתפרעות המונית חסרת שליטה לא סג, למרות ההבטחות שמפורות סביב. צה"ל יושב רחוק, בכניסה לכפר. "את יודעת לרוץ?" שואל מישהו. פיק ברכיים.

משפחת רוזואנה הגיעה לכפר אראם מירדן לפני שנים רבות. בית צנוע. חמש נפשות. הורים ושלושה ילדים. בת אחת חיה בארצות הברית. מוחמד בן 26, והנייה בת 25. לפני שלוש שנים חזר האב מחמוד מארצות הברית, שם שהה שתים־עשרה שנה. האם גידלה את מוחמד והנייה לבדה. לפרנסתה רקמה שמלות. הנייה למדה את המלאכה ועסקה בכך גם היא. נערה רזיה, שקטה, מופנמת. שיער אסוף. שומה קטנה מתחת לשפה השמאלית. רווקה.

האב מחמוד והדוד, אחי האם שהיה קשור מאוד לילדה, יוצאים ראשונים מהמסגד. התהלוכה מתחילה. הגברים מובילים. הנשים מחכות על גבעה קטנה ומצטרפות בתהלוכה משלהן. "במרכז הנייה נפרה את פלשתין". הרגליים שוקעות בבוץ. את קצב ההליכה מכתיבה המסה האנושית הזו. אם עוצרים – נמעכים. שורת נערים שלובי ידיים מובילה את טור הטיסמאות. חמונה של יאסר ערפאת מוזקרת גבוה על מקל. גם הרגל הפלשתינית. הצלם מכוון פוקוס. איזו יד עוצרת אותו. "לא לצלם", וועק־מאיים אחד הנערים מכוסה הפנים. "לא לצלם". הפחד מהזיהוי שלהם גובר על הרצון לתעד את ההפגנה שלהם בתיקשורת. ילד אולי בן ארבע־חמש, רץ, מנסה להדביק את קצב החולכים. נעלי ההתעמלות שלו מכוסות בבוץ. מקשות על הריצה. הוא נופל. קם. ממשיך לרוץ. גם את הטיסמאות הוא לא מצליח לבסא בשלימותן, חמיר הוא מספיק רק את המילה האחרונה. טה־טה־טה פלשתין. טה־טה־טה פלשתין.

"איך אני מרגיש? איך את היית מרגישה לו היו הורגים לך את הבת? בת שלא עשתה כלום. כלום. מה אני צריך להרגיש?"

יש משהו משונה כלהיות חלק מהמון הזועם הזה, הסוועם קדימה בגוש אחד, עם תמונת יאסר ערפאת בחזיה. כפנים, בתוך המסה הזו, רואים אנשים. אחד, אחר. לא גוש. השנאה הקולקטיבית נעשית מרוכזת יותר. כמה מחייכים אפילו. מישהו טועה בטיסמה – צחוקים. הגוון הכחלחל של המלווים נותן, כנראה, נימה מאיימת יותר להפגנה. לכל הפגנה. התהלוכה מגיעה עד בית משפחת רוזואנה ונעצרת. הקריאות מגשימות.

האב מחמוד עומד על הרחבה עשויית הבטון, עליה נורגה בתו. ירו מצביעה. כאן היא הלכה. כאן היא עמדה. כאן היא הסתובבה. כאן היא נפלה. הוא מחפש בתמי דם. מתכופף לאט־לאט, מביט, אבל שלושת הימים שעברו מאז הארוע מחקו אותם. "מה שנורה לי כעס", הוא אומר באנגלית "זו העובדה שאנחנו משפחה דתית שמעולם, אבל מעולם, לא היו לה בעיות עם המשטרה או הצבא. אנחנו אנשי שלום". הוא שוב מתכופף כאילו מוכרח למצוא כתם דם. הוכחה. כעל הבית עומד בכניסה מביט באב. מציע קפה.

"יוריתי בחנות של הבן כששמעתי את הנעשות", אומר האב. "כשהגעתי לכאן בכר לקחו את הבת לבית החולים ברמאללה. הלכתי לממשל, שם אמרו לי שרוצים לעשות לה ניתוח לאחר המוות. אמרתי לו אני אדם דתי, בשום אופן לא מוכן. שיכעתי אותו. הוא הבין אותי. שאלתי מתי אני יכול לקחת את הבת שלי לקבורה והוא אמר שהם לא יכולים לתת לי אותה עכשיו מחשש שיהיו מהומות. אמרתי להם אבל המשפחה שלי לא תעשה שום דבר. והם אמרו לי, אנחנו לא דואגים מהמשפחה שלך אלא מהצעירים בכפר. בסוף אמר לי תבואו לקחת אותה בשעה שתים־עשרה בלילה ורק המישה עשר איש ישתתפו בקבורה. רק באת בלילה קיבלנו את הגופה של הבת והבאנו אותה. בשתיים בלילה קברנו אותה".

מחמוד מדקדק קצת, תופס נקודה באופק וכאילו מדבר לעצמה "אני לא עשיתי כעיות, גם הבת שלי לא עשתה בעיות, אנחנו לא מאמינים באלימות. אנחנו אנשי שלום".

דעל הדגשה הזאו אומר: "איך אני מרגיש, איך אני מרגישה איך את היית מרגישה לו היו הורגים לך את הבת? בת שלא עשתה כלום. כלום. כלום. מה אני צריך להרגיש?"

כעסו "ביומיים הראשונים הרגשתי כעס. אחר־כך אמרתי אני איש דתי מאמין באלוהים, ואולי זה רצונו. אבל הלב פצוע. הלב פצוע".

בכניסה לבית המשפחה האבלה מגישים קפה בלי סוכר. זה המנהג. כמרפסת ישובים האב, האח, המנהיגים. הדוד נכנס. מבט ישיר, עוין מאוד, רווי כעס והתמרמרות. "אנחנו מעולם לא נפגע במי שנכנס אלינו הביתה", הוא אומר, כמעט צועק. "זה המנהג שלנו. אף אחד פה לא יגע בך לרעה, לא יזיק לך, לא ישריד אותך. אנחנו מכבדים אותך פה. איך, איך החיילים הרגו את הילדה בבית. איך הם נכנסים בלי כבוד ופוגעים באנשים בבית שלהם".

האבא "לבוא אלי, לביתי, להרוג את בתי – זה כבר יותר מדי, יותר מדי".

בית הקברות שוכן על גבעה, צמוד למסגד. שער ברזל קטן, אדמה. בוצית חלקלקה. על חקבר של הנייה מונחים שישה זרים גדולים. כתום צבעוני. תלולית עפר ועליה דקל. עומדים מסביב לקבר ושותקים. האב רוכן, המשש לא מגושה את הקור. אפשר להרגיש אותו מקצות האצבעות. למטה, על הכביש הראשי של הכפר ישובים החיילים. מרחק שניים־שלושה קילומטר. הוזוית של בית הקברות ממחישה את הזוועה. מה עובר בראשו של חייל בן תשע־עשרה לפני שהוא לוחץ באצבעו על הזרק. כמה פחד. כמה היסטריה. כמה כעס. כמה יד חזקה.

"בעיתון היה כתוב שהחייל ירה באוויר", ווקק פתאום האב, "את חושבת שלבת שלי היו כנפיים והיא עפה באוויר? את ראית פעם מישהו שעף באוויר? כי שהכדורים של החיילים יפגעו בו למעלה תגידי לי?"

מיד לאחר החקירה צה"ל מיהר לומר – טעינו. מישהו מהצבא בא אליך הביתה? אני שואלת את האב.

האב מביט בי במבט תמה. "לא, אף אחד לא בא", הוא אומר.

חזרנו לבית משפחת רוזואנה. אחת הנשים מסגנת לעברנו קללה. במרפסת עדיין יושבים כמה צעירים עם האח מוחמד. התפרצות שנאה וכעס שמפוכשת לפעמים את ההיגיון. קסני שיחה. שמות. אבב הם איגם מרשים לציין. "בסח שאנחנו פוחדים".

איש א': "מתי שנחרג אצלכם חייל אתם תופכים את העולם, אבל כשאצלנו נהרגת בת קוברים אותה כמו כלבה".

איש ב': "החיילים שלכם מקבלים הוראות לירות באנשים, זה המשמעות של מדיניות היד החזקה. אולי ככה הם חושבים שמי שהורג ערבי יגיע לגן־עדן".

איש ג': "הוא ירה בהנייה רק מתוך כעס שלא הצליח לתפוש את הבחור הצעיר שורק אבנים. הוא היה כליכר כעוס שזה מה שעשה".

איש א': "אמרו שהיו המונים מסביבנו ולכן הוא היה מפוחד וירה. איזה המונים? אף אחד בכפר לא היה באתר רגע בסביבה. הוא היה יחיד בסביבה. אם הו המונים היו הורגים אותו על המקום".

איש ד': "אצלכם יהודי שהורג ערבים הוא משוגע. ככה אתם אומרים עליו – משוגע. אבל ערבי שורק אבן על יהודים הוא מחבל. פושע שצריך לירות בו".

שאלה: אתם באמת חושבים שצה"ל תמיד מקבל כרך שתיקה, רגע של היסוס, השנאה רוצה למשוך את הלשון להגיד – כן. אבל המציאות שונה קצת. הם יודעים. "אנחנו לא אומרים שכל הצבא מתנהג ככה", אומר אחד מהם, "אבל אתם צריכים להבין שבזמן האחרון נתנו לכם כוחות אפשרות להרוג. אותנו. מה זה המדיניות החזקה שלכם? זה לא בשביל רשות להרוג?"

רעש של מסוק קטנע את השיחה. כל העיניים למעלה. המסוק חג באוויר מסביב לכפר. "את רואה, הם מביאים הליקופטרים בשביל לחפש את אלה שזורקים אבנים". המסוק ממשיך לגוע במיסובים, לסתע נשמעת מהחור ריצה בחקלה והתנשפויות. לוקח כמה שניות להבין, שני נערים, שראשם עטוף כלו בכפייה מגיעים למקום חסרי נשימה. אחר המהורים יוצא אליהם בצעקות. האב מניח ידיים על פניו. "ביקשתי שלא יעשו מהומות. ביקשתי מהם", הוא ממלמל.

(המשך בעמוד 50)

האם, לוזייה רוזואנה: "למה אתם עושים ככה?"

"ראיתי אותה שוכבת על הארץ, חשבנו שהתעלפה מהפחד. הבאנו מים ושמנו לה על הפנים. שאלתי אותה, את מתה? והיא אמרה ל': הוא הרג אותי. ווהו. מתה. לקחנו אותה לבית חולים והדם נשפך ונשפך".

קַרינה. שוקולד עשיר.

ורד הגליל ממשיכה לחמתיק לך את החיים...
קרינה, שוקולד היצוא של ורד הגליל אשר הצליח
לסחוף את ארה"ב, עכשיו להטאתך גם בארץ.
שוקולד שמנת אמיתי ב־5 טעמים עשירים:
מילוי טריפל דובדבנים,
שקדים שלמים,
שקדים אגוזים וצימוקים,
אגוזים שלמים,
ואמילו מריר עם שמנת.
תן לקרינה להתמוסס לך בפה ותרגיש מה זה באמת
שוקולד עשיר...

ורד הגליל
רשת קבוצת שוקולד שוויץ - ישראל

קללה שחורה. טפו־טפו

בחדר ההלבשה התליבו מזוזות סביב שבע פעמים. ניר קלינגר צרב בזרועו את שמו של אבי רן. ישראלית לוי אינו יכול לשמוע שירים של הנגרת. לידון גבעול קשה לישון בלילות. השחקנים אומרים, זה המנהג.
הפסיכולוגים אומרים, אנשים עם אמונות חפלות של א ההמודרו כראוי עם האבל.
הסטטיסטיקה אומרת: מכבי חיפה – קבוצת תחתית.

מאת יצחק בן־חורין צילמה: רינה אזרוני

האב: משה רן, עם רוני רוזנטל. אבל כבד ומעיק. צילם: נאור רהב.

"ל

פעמים אבי רן מופיע לי בחלום. אין לי סיוטים. בחלום שלי אני חי, משחק ומבלה. בבוקר אני מתעורר ומגלה שהוא איננו. ארבעה־חמישה משחקים לא פגעתי בכדור. המסרתי לחיפה שתי נקודות. המשחק לא היה בראש שלי – ניר קלינגר צרב על זרועו את שמו של אבי רן.

הם היו הבחורים שהכל בא להם בקלות. כאלה שאף פעם בעצם, לא התמודדו עם הקשיים האמיתיים של החיים. השאלה הבי קארדינלית שהתחבטו בה היתה איזו מכונית תרשה לבחור, כי הקבוצה הבטיחה להם. לפעמים, צבע המכונית היתה השאלה שעמדה במרכז עולמם. הכסף זרם לכיסים נרבבות דולרים בשנה, כותרות מרוחי הספורט המאיאו. גורי העיתונים מלטפי־האגו הורבקו באלבומים, כתורות נכרכו אחריהם ועיר שלמה אוהבת ומעורדת רק תרמה לגינוני הכוכבנות שלהם.

ארבע שנים הם היו שם למעלה. נחשפים למאתים אלף צופים שבאו לראות אותם בפעולה, מדי עונה. פעמיים זכו באליפות המדינה, פעם שלישית נדחקו ארבע דקות לפני סיום המשחק האחרון והמכריע למגנות. בשנה שעברה הגיעו לגמר הגביע, אם כי נסוגו בליגה למקום התשיעי המרשים ראו כזה התחלקות ומנית וצמו לה השנה חזרה למאבק על אליפות המדינה. קבוצה מלהיבה, מבקיעה שערים בסיטונות, קבוצה כבשה את ההגמוניה בכדרגל הישראלי הידרדרה פתאום מראש ההר אל מי התהום. נכון לעכשיו, מכבי חיפה היא קבוצת תחתית, הנאבקת על מקומה בליגה הראשונה. בשבת שעברה, אחרי

(המשך בעמוד הבא)

(המשך מהעמוד הקודם)

שטפנה עור הפסר ביתי – (0°2 לבית"ר תל־אביב), הכל נראה עוד קצת יותר שחור.

בחיפה יש המשוכנעים שמגיה שחורה כיסחה את הירוק שלהם. הם החליפו מזוזות, עלו לכותל, ירדו לבית העלמין העירוני, בנסיון להסיר את הכישוף, לסלק את ה"מנחוס". היום יש ביניהם בחורים מפוחדים. יש מי מהם שמתקשה להירדם בלילה, אחר חושש לבהוג במכונית ושלישי רדוף רגשות אשם. כדורגל, יש לזכור, הוא המגרש הביתי של בעלי אמונות תפלות, זורי מלח בנעליים, מממיני ג'וקרים בגרביים, כאלה שלא מתגלחים ולא מחליפים גופיה עד לנצחון. בסביבה הטבעית הזו, מותו של שוער הקבוצה, אבי רן, הוא יותר מצל כואב.

11 ביולי, 1987. יום של קיץ בכברת. שיגרה של מים ושמש וארטיק. חבורה של שחקני כדורגל – מכבי חיפה – גם היא בין הנופשים. אבי רן משתעשע באופנוע מים. החברים על החוף משקיפים בין הבריחות. את השלווה הפסטוראלית קורעת באות סירת מרוץ, שפוגעת באבי רן. שלושה מחבריו – ניר קלינגר, עופר מורחי ושלום לוי, רואים את המוות האיום הזה ממרחק של מטרים. צחוק מתגלגל הופך לזעקות של אימה. העיניים מביטות באגם, רואות – ומסרבות להאמין. הלם.

ההיסטריה קיבלה בתוך שעות ממדים לאומיים. משהו שהוכיר את הפולחן סביב מותו של ג'יימס דין. אבי, בחור יפה, ניכס מתוך מאות מסגרות שחורות, על פני עשרות עמודי עיתונים. אלפים צבאו על האיצטדיון העירוני בחיפה, באו לחלוק לו כבוד אחרון. אנשים היו המומים. סרבו להאמין, לקבל את העובדה שצריך לדבר עליו בלשון עבר. אבי רן, איש צעיר שהיה אגדה בחייו. שוער שצומח בישראל פעם ברור. מאמנה היוגוסלווי של נבחרת ישראל מיליאנקו מיתיץ, אמר לא מומן, "מאז מותו של אבי רן הכל הולך לנו הפוך".

א

כל אתרי הכאב והלם הראשונים, אתרי הדשא המיותם והשיר הריק, הסתבר שמרובר בתרבה יותר מאבל. הרבה יותר מכאב על אובדן של חבר. שנים נהגה החבורה של אבי להתעורר משינה ב־11 לפני האחרוניים, להפגש בבית־קפה או מסעדה, לאכול יחד, לקרוא (מרורי ספורט כמובן) ולשחק ששיבש, עד ליציאה לאימון. יחד סעדו בערב לפני הבילוי המשותף, יחד עשו כמעט הכל, קושרים ניתוי את חוטי החיים, אם תרצו – את הגורל. במכבי חיפה כינו את החבורה המנוכשת הזו "הכדרוליסטים". אבי רן היה הציר המרכזי.

הטיול שהסתיים במותו גרם להתמוטטות. חודשיים ריחף ריח המוות, כמו עננה כבדה, מעל ראשי החברים. הם חששו לישון לבדם בבית. ששה מהם לנו בדירת הגג המכוהה של ניר קלינגר ושלום לוי, בכרמל המערבי. בהנהלת מכבי חיפה חשבו משום"מה, שהכל יעבור סאליין, הזמן יעשה את שלו ואין צורך בייעוץ פסיכולוגי.

בקיץ האחרון התעניינו באבי קבוצות אירופיות מעולות, כמו ליברפול וטוטנהאם האנגליות ואסקולי האיטלקית. בביצועיו של אבי רן, הוילר לשעבר צבי וייצגר, משהו: "אמרנו לו אבי, לא תהיה לך ברירה אלא לשחק עוד שנתיים בארץ. כראי לך להגיע עם הנבחרת למשחקי הגביע העולמי והתיה שזה יותר". תיכננו לפתות אותו ביבוא מיוחד עבורו של וולבו־ספורט, שאין כמוה בארץ. אבי רן היה מטורף למכוניות. אהב סיכונים. התגרה בסמוות. ידעתי שמכונית כזאת תשאיר אותו אצלנו".

אבל כמוקדם או כמאוחר, העריכו הכל, ייצא השוער המעולה לאירופה, ויישאיר בקופת מכבי תמורה הולמת של כחצי מיליון דולר (מחירו בשוק השחקנים האירופי: תמורה לרכישת מחליפים ברמה הולמת). על חסרונו, במונחים מקצועיים־ספורטיביים, מרים לדבר. אבל איש כמעט אינו מתיחס לפגיעה הנפשית בשחקנים. לחוייה הקשה ממנה הם אינם מצליחים להשתחרר.

השחקן שלום לוי: "מבחינה מקצועית אנחנו מתאמנים טוב, מנהלים יחיים סטרטיביים ואם זה לא בא לירי ביטוי במגרש, כנראה שיש סיבה. קרה לנו משהו. כשמדברים על אבי, העיניים נגעצות ישר בתמונה בחדר ההלבשה ואנחנו נשבעים לעצמנו שנרוץ ונבעט וניעול. במגרש זה לא הולך, לא יודעים למה". חבר הנהלה מודה, שלא לציפוסו "חשבנו שאנחנו הולכים השנה לאליפות. לא הערכנו נכון את המכה".

חצי שנה כבר עברה. בדירה של ניר קלינגר ושלום לוי מתאספת החבורה, עם ליאור רוזנטל, יהון גבעול, עופר מורחי וצדוק מלכה. ניר, חייל בן 21 חצי, חבר בסגל הנבחרת הלאומית, ראה את מותו של אבי בכברת. "זה פגע בחשק שלי לכדורגל. אני חושב שהצלתתי לתתגבר. אני משחק בנבחרת וזה מדרבן אותי. אני יודע פעם בשבוע־שבועיים לבית־הקברות ויושב קצת. יש תקופה שאני לא יכול לעכל את זה".

שם, על שפת הכברת, היו גם שלום לוי ועופר מורחי. שלום, בן 23: סבריה חוזרת אלי כמו בסיוט. כל פעם שאני שומע שיר על הכברת או משהו שמזכיר לי את המקום, כל תחמונות מאז חוזרות אלי. יש קטעים שבאים ואני מנסה לברוח מזה". עופר מורחי, בן 20: "אני נזכר בזה הרבה פעמים".

הקשר יהון גבעול, גם הוא חבר קרוב של אבי, מספר: "זה השפיע על החיים שלי ועל היכולת שלי במגרש. אחרי המקרה פחדתי לנהוג במכונית. כל דבר קטן עושה לי אסוציאציה של מוות. יש פחד להיות לבד. אני מחפש את החברה של כולם. חודשיים ישנתי כאן, עם כולם, עד שחזרתי הביתה. עכשיו עדיין קשה לי להרדם בלילה. התמונה של אבי במצחה על יד המיטה שלי ולפני שאני תולך לישון, אני מסתכל עליה. קשה לי לחדרם. ושבתי, מה שזה כל הכדורגל אם כן אדם כזה תלך. אבי לא היה רוצה שנעצר את מכבי חיפה. זה מה שנותן את המרץ להמשיך. אני נוהג במכונית, מדבר עם החברה, פתאם נתפס על אבי. זה השפיע לי על כל החיים. הייתי בחור שאוהב מאד לבלות. עכשיו אנחנו יוצאים הרבה פחות".

כדורגלן הנבחרת, ליאור רוזנטל, בן 22 חצי: "אין יום שאנחנו לא מדברים עליו. היו לי ביעות אישיות, אבל זה לא לפרסום. יש מין צער כזה בלב. שהולך איתי כל הזמן. בהתחלה הסתובבתי אחורה לחחזיר כדור לשוער וחיפשתי את אבי. אני חושב שמקצועיה זה לא השפיע עלי. אולי כן ואני לא יודע. שום פסיכולוג לא דיבר אתי על זה. אי אפשר להגיע את הצער מהלב. הרבה שנים היינו ביחד. יום ועוד יום ועוד יום. יום אצלנו זה מתבוקר עד הלילה, בבילויים ועל המגרש. אני קרוב לבאב יום יום, נמצא עם המשפחה של אבי, עם האבא והאח".

מחדר ההלבשה חלוי פוסטר צבעוני של אבי רן ועוד צילום שלו מנגן לרגליו של ריינו מרדונה, בניו שחקני הכדורגל בעולם. בגרי המשחק של אבי שמורים בתא האישי שלו בחדר ההלבשה. ניר קלינגר: "אני משתדל לא להסתכל על התמונה. אני נכנס לחדר הלבשה בזזדיק מסויימת, כמו בת־עבנה, לא לראות את הצילום של אבי. זה גומר אותי. אני יודע שהתמונה שם עם הקיר ואני מגמה בכח לברוח מזה". שלום לוי: "הוא יחד אל אבי בחדר הלבשה הוא מעל לתא שלי. לפעמים אני פותח בטעות את התא שלו, רואה את הנפטות והאפורה וסוגר מהר. אחר כך אני מתבלבל לכמה רקות".

השחקנים – ובעיקר אוהדים, המטריפים את רעתם – לוחצים לחפש את הסיבה למות הרע של הקבוצה. כמצב הנוכחי כל הנעה ראויה לעיון. ראיות לרוחות הרפאים לא צריך לחפש רחוק. לפני חודש החליקה מכונית והיכלה קשות במכוניתו של אבי רן ז"ל, שחנתה במוסך. עוד סימן לשדים ורוחות־רעות. איך מסירים את הכישוף? ניר קלינגר: "בתדר ההלבשה החליפו מזוזות כסר שבע פעמים". השחקן צדוק מלכה: "יש הרבה עין הרע. מאמינים בזה. אותר צועק 'עד שלא תחליפו את המכוניות השחורות לא תנצחו' וכל מיני דברים כאלה וזה גורר את השחקנים. אומרים שמישהו קילל את מכבי חיפה".

"יש הרבה עין הרע. אותר צועק 'עד שלא תחליפו את המכוניות השחורות לא תנצחו' וזה גורר את השחקנים. אומרים שמישהו קילל את מכבי חיפה".

תחבושים של אבי (מימין לשמאל): שלום לוי, ליאור רוזנטל, צדוק מלכה, עופר מורחי, יהון גבעול, ניר קלינגר. לא מתגברים.

רגשות אשמה לא, הם אינם חושבים שיש להם. מה שקרה זה עניין שבגורל, הם מנסים לנתח רציונליות, ובכל זאת, הם אינם רגועים גם בנקודה זו. באסיפת שחקנים לפני כמה שבועות חתפרץ השחקן ירון גבעול, לעבר חברי הנהלה, ובעצם בהנביעו על הצילום של אבי רן: "מה אתם עושים בשביל?ל כוונתו היתה, מה עושה ההנהלה בנושא ההנצחה של הכדורגלן. ניר קלינגר: "נתנו להם אולטימטום. אין להם עוד הרבה זמן לגמור את נושא הנצחתה".

"אחרי המקרה בחדתי לנהוג במכונית. כל דבר קטן עושה לי אסוציאציה של מוות. יש בחד להיות לבד".

מה פתאם התעוררתם עכשיו?

ניר: "אנחנו השחקנים עשינו טעות שלא לחצנו קורם בנושא ההנצחה. ירון: "לא שמנו לב שהומן עובר. פתאם שמענו שמשה רן עושה משחק לזכרו של אבי בבנתניה, בין ברוך ומכבי נתניה ומשאיר את מכבי חיפה מחוץ לתמונה".

בוקר אחד פתחו השחקנים את העיתון וקראו שהאב, משה רן, מאשים את ההנהלה ואותם, חבריו השחקנים, כי הם מתעלמים ממנו ומשפחתו. הנושא כל כך כואב, כל כך רגיש. קשה לשפוט את האב ביגונו, אומרים המקורבים. הכל הולכים שם על קצות האצבעות, חוששים לפגוע ולהרגיז. אבל ההצנה חייבת להמשך ובמכבי מנסים להחלץ מהמשבר. איך מרצים את האב המאבן לתתנחם ומשחררים את השחקנים האחרים מהשכול? בחיפה לא מסוגלים לטפל בזה. עוד פצע פתוח שמחייב טיפול פסיכולוגי.

וכל הזמן מזורים לדבר על אבי רן. שלום לוי: "ניצחנו את הפועל תל־אביב 5°1 או אחרי הפסד מישהו אומר 'עם אבי לא היינו מפסידים'". במודע או שלא במודע, מתגלגלת האשמה לעבר בוני גינזבורג השוער הנוכחי, ספורטאי מצטיין בזכות עצמו.

בוני, שוער מכבי תל־אביב אשתקר, שבא לחיפה לאחר מותו של אבי ומאז בוחנים כל פעולה שלו בזכוכית מגדלת ומנתחים אותה לשומת ביצועיו של אבי רן. במשך שנים נאבקו שני השוערים הצעירים על מעמד השוער מספר 1 בנבחרת. המאבק הוכרע לטובת אבי רן. גינזבורג היה מספר 2. עכשיו בחיפה, כל משגה של בוני מתורגם מייד לשריקות בוז וקללות של אוהדים. הבחור איבד את בטחונו, מבצע משגים לא אופיינים ואף איבד באחרונה את מקומו בנבחרת הלאומית. בשיא המשבר פנה בוני לידידיו, וביקש שיפגישו אותו עם פסיכולוג. גינזבורג סרב להתראיין, אמר שההנהלה אוסרת עליו לדבר.

ל

שחקנים מורעים ללחץ המופעל על השוער. ניר קלינגר אומר: "בוני זה לא אבי. כל הכבוד לבוני וצריך להסיר את הכובע בפניו שהוא הסכים לבוא אלינו, כי אם הוא לא היה בא מי היה עוזר לנו? בוני הוא הכי טוב שיש היום".

הפסיכולוג, אוהד מעט, שעבד אשתקר בקבוצת מכבי תל־אביב, כה שיחק בוני, מסביר את מה שקורה במכבי חיפה "אבי רן היה משהו מיוחד. טיפוס מאד רומינסי. לדעתי היה מנהיג ובשמנהיג הולך זה קשה. כשהוא הולך בדרך דרמטית, זה קשה שבעתיים. אני מעריך שיש בעיה מנטלית שקשה להם לחזור לעצמם. קשה להם להלחם. מה שקרה עבר, אבל כל זמן שישאירו את זה שם וידברו בעיתונות וביציעים על השוואה בין בוני לבין אבי רן, או הבעיה תשאר בלתי פתרה. הם צריכים ללכת קרימה, לחפש מנהיג חדש, לתתחיל להלחם. אפשר היה לטפל בזה".

פסיכולוג אחר, שעבד בעבר עם קבוצת כדורגל, אומר: "אם הייתי פסיכולוג בקבוצת מכבי חיפה, הייתי עובר עם השוער בוני גינזבורג על המשמעות של כניסה לנעליו של אבי רן, השחקן האהוב. בוני גינזבורג מחב איתו הכי הרבה רגשות אשמה. לחברים יש רגשות אשמה לא רק כשפסידים במשחק. חלק מרגשות האשם באים לידי ביטוי במגרש".

לאחר האסון נועצה הנהלת הקבוצה בשני פסיכולוגים, אך התחליטה לתתור אם הבעיה ללא סיוע. אחד מהם הוא ד"ר רוני פרידמן, מרצה לפסיכולוגיה של הספורט במכון וינגייט, בעל ניסיון כספורטאי מצטיין, מאמן ופסיכולוג של נבחרות ישראל בענפים שונים. כיום, לבד מעיסוקו בפסיכולוגיה, הוא מאמן הכדורעף של מכבי חיפה.

דר' פרידמן: "הגישה של המאמן והנהגלה לא היתה מקצועית. דרור קשקן הוא איש מקצוע מעולה בכדורגל, אבל אני משער שבתחום הפסיכולוגי הוא לא מקצועי. הקבוצה לא היתה מוכנה לקבל ייעוץ. קראו לי פעם אחת לבוא לייעץ, אבל המאמן לא רצה ואני לא מוכן לעבוד עם קבוצה ללא רשות המאמן. לא התאפשר לי לבדוק אישית את השחקנים, אם כי אני מבחין בתוצאות השליליות. ביקרתי בבית משפחת רן בעת השבעה. היה התהליך של אבל. אבל כבר הבייתה. אבי רן היה דמות של מנהיג במובן הכי עמוק, מישהו שבלי מילים מסוגל להשפיע על מצב הרוח של הקבוצה. גם הנלחת הנהלת הקבוצה, דווקא בתקופה של רגרסיה אצל השחקנים תרמה למשבר.

"הם היו צריכים לעבור את השלושים ולבדוק איך השחקנים מגיבים באופן אישי והקבוצה בכלל. חלק מהאנרגיה מושקעת בתהליכי האבל ובתהליכי עיבוד האובדן. צריך לעזור לנפש לעבד את זה בצורה יפילה, כמה שיותר מהר ולשחרר את האנרגיה לפעילות היומיומית. זה התהליך שלהרגשתי לא קרה.

(המשך בעמוד 20)

מסע הל"ה, הניצולים

15 בינואר 48', לילה קר וגשום, היום לפני 40 שנה. המקום – הרטוב. היער – גוש עציון. 38 צעירים יצאו לדרך. אחד נקע את רגלו. מקרה. שניים אחרים נבחרו ללוותו למקום מבטחים. היה ברור שסיכוייהם לחזור בשלום גדולים בהרבה מסיכוי הל"ה למלא את משימתם. אבל עגישה עם רועה ערבי גרמה את קרב הגבורה שיצר את האגדה, הכאב והמיתוס של "מחלקת־ההר". עם שניים מהשלושה שניצלו היינו שוב בהרטוב. שיחזור.

מאת מנחם תלמי צילומים: ראובן קסטרו

חרף 1988. ארבעים שנה אחרי. בתי המשכה־לשעבר הרטוב רסוכים וצוננים. ישראל גפני, עורך־דין, ואורי גביש, איש חינוך, יוצאים מרכבם וניצבים במקום שממנו יצאו ואליו חזרו לפני ארבעים שנה. המקום בו ניתנו להם הייתם במתנה. אז, כלילה שבין ה־15 וה־16 בינואר 1948, עיין לא ידעו זאת. גם אז, בינואר לפני ארבעים שנה, היה קר ורטוב. עצבות צוננת ולוהט רבצה על המושבה הקטנה הרטוב שהיתה נתונה במצור־למחצה. ניתן היה להגיע אליה רק במשוריינים ועם ליווי מזוין. כביש צר של "טוליגג" חיבר אותה עם שער־הגיא. לעבור את הדרך מירושלים לשער־הגיא ומשם למושבה היה סיפור.

ממרן להרטוב היתה ערסוף הערבית. למטה, קרוב יותר לפסי הרכבת, היתה מצודת המשטרה, עם שוטרים בריטים וערבים. מהרטוב דרומה, ער גוש־עציון הרחוק, מהלך של 25 קילומטרים לערך, היו רק כפרים ערביים, שממת הר מסולע, ערוצים מרשימים ומנוגדרי טופוגראפיה.

קר היה בינואר 1948. מהומות רצמבר נהפכו למלחמה. בשער־הגיא שמצפון להרטוב כבר לחמו שיירות במאמץ להביקיע לירושלים, ובדרום – גוש־עציון הנצור והמותקף ביקש תגבורת, תחמושת, סלולות, פלאסמה לעידויים.

ישראל גפני, עורך־דין. אורי גביש, איש חינוך. כיום בראשית שנות השישים שלהם. יורדים מרכבם במרכז הרטוב שהיתה פעם, לפני ארבעים שנה, מושבה מצוור, נקודה יהודית אחרונה מול האיזור ההרדי המשובץ כפרים ערבים. עומדים כנוסים בתוך עצמם, תרים אחר איזכור כלשהו שיציין את המקום בו ניצבו אז, סרם צאתם למסע הלילי. בינואר 1948 הם ניתנו על יחידה של אנשי פלמ"ח וחי"ש ובה ארבעים צעירים, ממיטב הנוער של תש"ח. המקום – הרטוב. היער – גוש עציון. המפקד – רני מס. על הרצפה הוו סדורים תרמיל־המינשא שהכילו קופסאות תחמושת, חומרי נפץ, מצברים, בקבוקי פלאסמה.

ארבעים עמדו לצאת לתוך הלילה, לעבר גורל עלום. שניים פרשו מהחבורה ברגע האחרון. יצאו לדרך שלושים ושמונה. שלושה מהם, לאחר הליכה של כ־8 קילומטרים, נפרדו מהיחידה ושבו על עקבותיהם. על האחרים נגזר מות. לשלושה הועיד הגורל חיים. עם שניים מן השלושה, שחזרו מהדרך וניצלו, אנחנו עכשיו בהרטוב. אורי גביש מבאר־שבע, ישראל גפני מתל־אביב.

תצלום שחור־לבן מ־1948 מראה שלישראל גפני היתה רעמת שיער פסוקה בצידה, שהיה לו שפם מצוחף. השניים נשלו מהשיער והבסיפו את השפם. היום הוא עורך־דין ידוע, משרד משגשג. פלאפון במכונית, דירת רווחה בצפון תל־אביב. חברים קוראים לו, לפעמים, דרך ליצנות, "הפרק של המדינה", משום שלאחרונה התפרסם ככנס נכסים של חברות גדולות ומפורסמות שמעדו וכשלו. יש לו חוש הומור מצויין, לעורך־דין גפני, אבל לא נוח לו עם הביגוי הזה, מה עוד שכינוס נכסים הוא רק חלק מפעילות משרדו. ועל אותו חלק קטן של עיסוקו הוא אומר: "כונס נכסים כמוהו כרופא מנתח. מנסה על ידי התערבות חירורגית להבריא חברה חולה, לסלק ממנה את החלקים הנגועים, להחזירה לפעילות תקינה."

בגיל שבע עלה עם הוריו מבסרביה. סיים את גימנסיה "שלווה" בתל־אביב. הלך להכשרה מגויסת של הפלמ"ח. מפקד הפלוגה שלו היה זיים ברלב. בתחילת 1947 עלה לירושלים ללמוד באוניברסיטה. בסופה של אותה שנה נקרא חזרה אל השורות (היה ממלווי השיירות.

ערב אחד, כשישבו כמה ממלווי השיירות במסעדה הקואופרטיבית בירושלים, הגיע אל שולחנם צביקה זמיר, או מפקד הגדוד השישי של הפלמ"ח. "הוא אמר לנו שדרושים לו מיד מספר אנשים כדי להשלים יחידה העומדת לצאת למשימה מיוחדת. קפצו כולנו. אני אפילו לא הספקתי לסיים את המרק שלי. התברר שאחד מאיתנו מיותר. הושל מסבע, ביני לבין בחור אחר – מי יישאר להמשיך את ארוחתו, מי ייצא אל מקום כינוס היחידה. אני זכיתי בהטלת המטבע. הוא נשאר במסעדה להמשיך לאכול, ואני יצאתי להצטרף ליחידה שלא ידעתי עליה דבר."

(המשך בעמוד 19)

ישראל (מימין) ואורי ב־48': "חיית ברור שסיכויי שלושה אנשים לעבור שמונה ק"מ בשעה אויב ולחזור בשלום להרטוב אינם מחזיקים".

ישראל גפני (מימין) ואורי גביש באיזור הרטוב 40 שנה אחרי: "לרגעים מאיתנו היחה באותו לילה תחושה לא טובה".

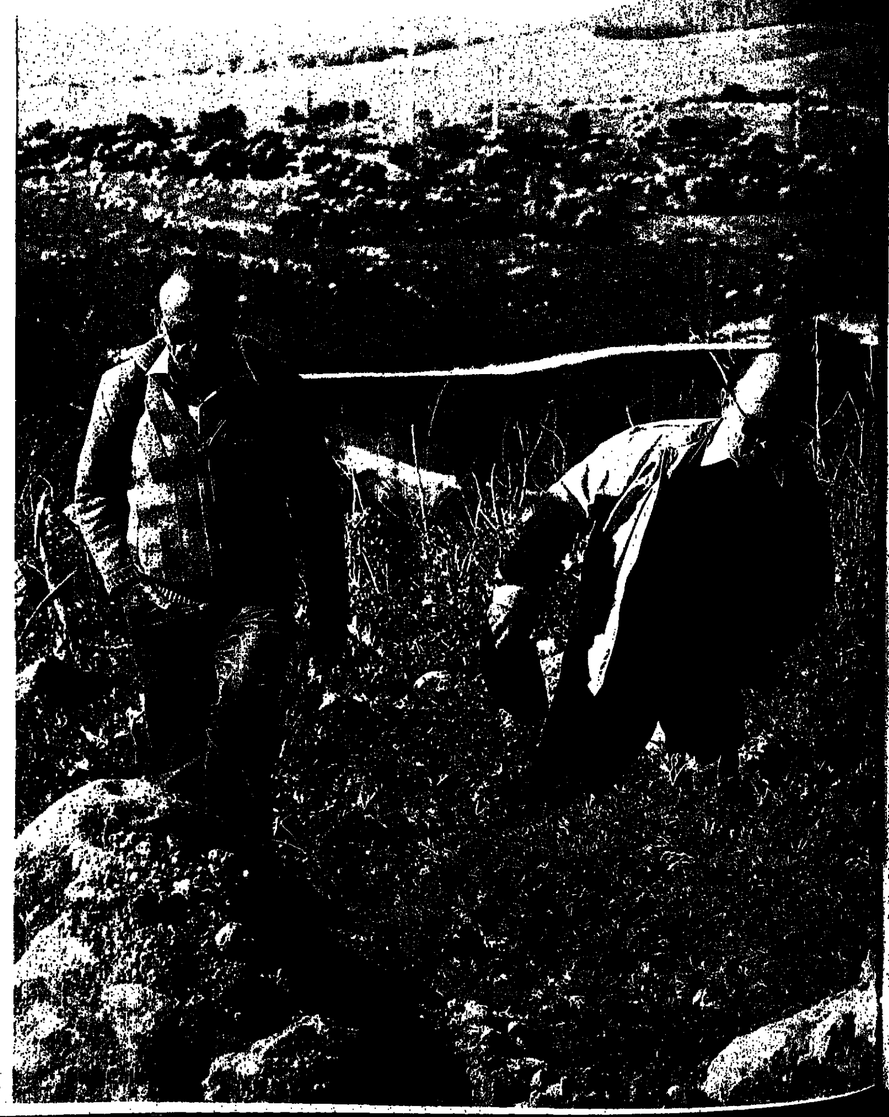

זמן שווה כסף. כמה כסף שווה הזמן שלך וכמה ממנו אתה מבזבז במכוניתך?
אם תחשב רק את מספר השעות בהן אתה „מבלה" בפקקי תנועה, תגלה שאתה מפסיד לפחות שעה ביום (וברוב המקרים הרבה יותר). מי כמוך יודע מה ניתן לעשות בשעה אחת נוספת.

צלצול אחד למוטורולה תדיראן יביא לך את הפתרון – פלא־פון. עם פלא־פון אינך מנותק לדגע ממה שקורה סביבך.
אתה נמצא בקשר כל הזמן עם כולם. ביכולתך לנהל את עסקיך ועניינך ב„זמן אמיתי" מבלי לבזבז או להפסיד זמן יקר.

אין פלא שבעלי מקצועות שונים, עצמאים ושכירים, מספרים כיצד הצליחו בזכות ה„פלא־פון" להרחיב את עסקיהם, להתייעל, לגדול, לחסוך זמן, טרחה ולהרוויח כסף.

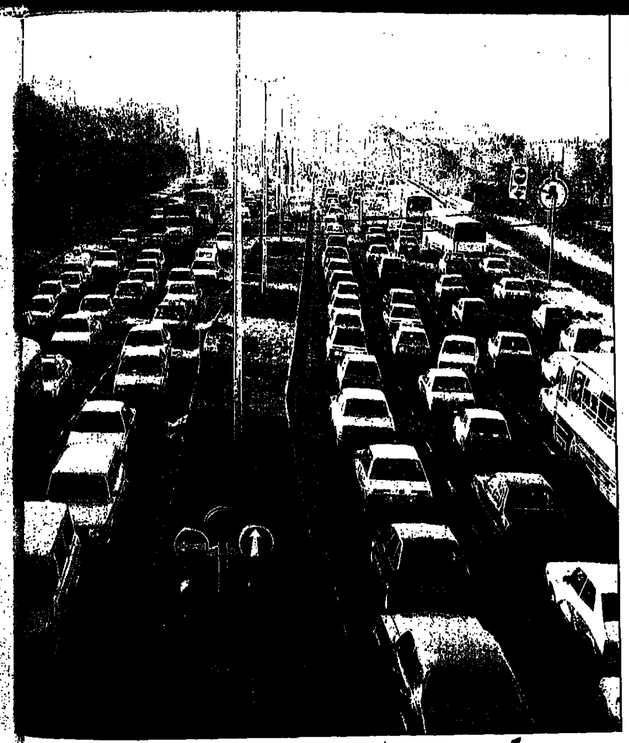

איך להפוך שעה אבודה לשעת עבודה!

מוטורולה תדיראן
תקשורת סלולרית בע"מ
קרמניצקי 16 תל־אביב.
טל. 03-388307
חיפה, טל. 04-740302/3
ירושלים, טל. 02-716346

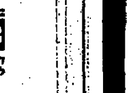

פלא־פון

אין פלא שאתה מקדים את כולם.

יהונתן גפן

גרושים נוסח נתניה

(צילום: שאול גולבן)

מחברת מיוחדת אני מנהל כבר שנים רשימה של מלים וצירופי־מלים שנס ליחם. מלים כמו "שלום", "אחות־לחמים", "טוהר הנשק", "דרקיום", "מסורת", "צבא־הגנה", וכן הלאה. מלים שפעם אמרו משהו, והיום אינן אומרות ולא מלום, וכל הסיכויים שבמוקדם או במאוחר יזרקו את המלים הללו מרשמה ולחוץ.

המלה האחרונה במחברת המלים האבודות שלי היא "נרוש". מלה שפעם היית זוכה לשמוע אותה רק מפי נאצים. אחר־כך גם מתם פאשיסטים השתמשו בה, אחר־כך הימין הקיצוני, הימין המתון, האמצע, והיום זות מלה שמושמעת על ידי כל שר שמזדמן לארץ ולשמחיה הסקנגניים, בכל דיון ממשלתי, בכל כנס ציבורי של נשים מוכות בלת־יתלויות. ואם לאיזה אמריקני שחושב שהוא קנה אותנו רק בגלל שהוא קנה אתנו לא נעים לשמוע את המלה החדשה הזאת, הוא יכול לסתום את האוזניים בצמר־גפן ולשבת על צמיג מטר.

מה ושם אתה שומע איזה יפה־נפש בוגדני והומו אמר ש"לגרש" זה פועל ולא שם עצם, ואז מיד רצים מאשרות לגרש גם אותו. מה ושם כמה הסטוריונים מסתרים על התקופה שבגרוש היה חור, אבל את מי נעניין מעניין מה היה כשכל־כך לא ברור מה יהיה?

במסעדת "פונרק־הים" – שהחומוס שלה קיבל זין גבוה מרפי גינת, אימת החומוסים – בנתניה, ל"כך קרוב וכל־כך רחוק מטול־כרם, אתה שומע ביצד המלה נקלטת. גרשון המגרש משתעשע במלה הזושה כמו שילוך קסן אומר "פיפי" ר"קקה", וכשהוא תוזה שהזרים לא נוערים בו ולא שולחים אותו לחצון את הפה עם סבון, הוא פוער את פיו הקטן וחסר שיניים וצועק בכל הכוח התינוקי שלו: "פיפיקה!". וכך גם המלה "גרוש". "אני לא מבין מה הסיפור פה", אומר גרשון המגרש, "צריך לזרוק אותם מפה, את כולם".

בעל המסעדה יודע היטב שאם יזרוק אותם לא יהיה מי שישתה ויגיש את החומוס שרפי גינת חקר. כמרכן לא יהיה מי שיקטוף את תפוזי עמק חפר הנפלאים, שלא מתם ידועים בעולם כתפוזי "ג'אפה". ולא יהיה מי שיכבה את הקוטג'ים המפוארים למשבניקים השקעים בחוכות.

במבולת מטול אני קונה סיגריות. הזכן רוכן אלי מאלו באתי לקנות קנדרומים, ואומר: "אפשר להגיד לך משהו? ולפני שאני נותן לו אוד ידוע, הוא ממשיך: "מ-אתה כל־כך דואג לערביה? מה אתה, ערבי? למה אתה לא כותב גם על היהודים בעיתון שלך?"

והנה, למרות שאינני חושב שאני צריך להיכנס לדיון "על רשימותי בכל פעם שאני קונה קופסת סיגריות, אני אומר לו: "משום שזה מה שנשאר, את שלי, בגלל שאנחנו שלומים לא נשאר לנו זמן לשום דבר אחר. זו עבודה קשה, לשלום. תישאל את שליטא. תסתן לי, בקשר מצאתי חמש דקות לקנות סיגריות".

"צריך לגרש אותם", אומר זה מהמבולת.

שילמתי והלכתי, וכשחזרתי לביתי כתבתי בשולי העתון משמאל לכותרת על גל סדור חדש:

"לא מגרשים אותם, מגרשים אותנו".

המגורשים

יל צעיר צועד בסימטה חשוכה בכפר ערבי. הערב מתחיל פה מוקדם, וילדות של המואזין מעצבנות אותו כמו שריטות ציפורני חתול על גב של פח. הוא רזה. הרובה סתון וצוות, יש גם רימון. גז ומסכה, ועוד חודשיים פורים.

בכל הפלם נערים בגילו נוהרים רק מאיידס. הוא צריך להיות קשוב לכל אבן חצץ שנורקת, כי מראש לדעת מתיכן יחה מאיפה יזרקו עליך משהו.

הוא נזכר כיצד הוליט ללכת ל"גולני" למרות שהכיתה שלו הלכה על ראש קטן. כעת הוא לא בטוח שלא עשה שגיאה. עכשיו, בחושך, הוא ממשש את כומתתו הסגולה בכיס מכנסיו, ורוצה לבכות. פתאום הוא לבו. ככה זה כשחושבים יותר מדי, בחושך. המחלקה נעלמה לו מעבר לסימטה האפלה, וכעת הוא לבד לגמרי. הוא פוחד. כמה רקות של דממה מחלטת, ופתאום שיריי־לכת בערבית מושמעים מרמקול המואזין שעל צמרת המסגד. הוא לא מבין את המלים, אבל הוא יודע שהשדרים האלה הם נגדו. הוא מחליט שהוא חייב למצוא את המחלקה שלו לפני שהתקלים החוזרת הזה יגמר, ומתחיל ללכת לכיוון המסגד, ואז פתאום הוא שומע צעקות רמות בערבית "בום ואש נפורה אותך, יא־פלשתיקי". את זה הוא כבר מבין. אחרי הכל הוא כבר כמעט חודש בשטח.

מרחוק הוא רואה המולה רבה. ילדים ערביים מקימים מחסומי אבנים, נושאים שלטים, מציתים צמיגים. הוא גם יכול להריח את ריח הגז המדמיע, הניחוח החדש של כוחותינו. כמה עשרות צעירים מתקדמים לעברו. הוא מסיט את ניצרת הרובה, מקיש על מחסנית כדורי הגומי, נכנס למבוא אחד הבתים, מחליט להסתתר עד שהסנגה תעבור על פניו. אתמול חייל כמוהו הרג ערבי שקילל אותו בחאן־יונס. הפרסום עדיין מעורפלים. אבל גם זה היה חייל שאיבד את הכוח שלו, והוא לא רוצה להגיע לזה, לכן הוא מעדיף להסתתר. הוא לא רוצה להיות, עוד כל החיים לפניו, הוא לא צריך כבר עכשיו מוות. על הראש. הוא נזכר איך לפני יומיים חברו למחוז הגיזום הרג אשה בכפר אראם. ילד עם רובה רדף אחרי ילד עם אבן, ובסוף אשה נהרגה. מי צריך את זה?

החייל הצעיר מרגיש מגורש.

בתנועה עצבנית הוא מהרהר את רצועת הקסדה שלו, ולמרות הקור העז הוא חש בסיפוח דיעה הזוחלת על מצחו. הוא מרגיש גם לחלוחית בעיניים אבל הוא לא בוכה, זה רק הגז. חזה. ואם אפשר להגדיר את הרגשתו במלה אחת, הרי המלה היא: עלבון. מה אני עושה פה? הוא שואל את עצמו, ושכעתי להיות חייל, לא שוטר, ובטיחונות לא למרתי לרדוף, אחרי ילדים בני שלוש־עשרה שזורקים אבנים במטרה לפרוח את פלשתין.

ומי יודה אותו? חשב החייל בחושך.

ואנחנו לא מגרשים את הערבים, אנחנו מגרשים אותו.

כל חייל שיורה בנוער הזוא, "בנשים וטף", כפי שכה היטיב להתבטא המתבודד מרחוב צמח בתקופת הכיכרות שלו, כל חייל כזה הוא מגורש. מגורש לא רק מארץ אחת, אלא מכל הארצות. מגורש מהחיים, המתים מבקרים אותו בחלומות. ילד שהרג ילד כבר אינו ילד. גם הריגה במלחמת מגן משאירה צלקות בנשמתו של היורה, אבל כשכובש נאלץ לירות בכבוש קטין, אין מרפא לנפשו, ויתכן שכל חיין הוא ימשש את מצחו לראות אם כבר נימחה האות המקולל, ולפעמים אין לו ברירה אלא להחביא את האות קין שלו, אולי אפילו לגדל קרן, להיות קרנף.

המגרשים

אסר עריפאת שוקל להקים ממשלה גולה, וזוהו עוד דבר שהם למרו מאיתנו. לפי נסיעות השרים לחו"ל, הממשלה שלנו היא כבר מזמן ממשלת גולה, וגם כשהם בארץ, הם לא חשים את הצעיר העומר בסימטה חשוכה ומריח גז וגומי. ככה שאין כל סיבה שלא לגרש גם אותם מפה, או לפחות לעצור אותם לפני גל הפשעות הבא שלהם.

קחו למשל את ועדת החוץ והבטחון (זה לא סתם שהמלים "חוץ" ו"בטחון" מחוברות יחדיו, שחרי הבטחון היחידי שלנו הוא בחוץ). לא אצטט את כל דברי הכבל שחושמעו שם אחרי הרג הצעירה בכפר אראם. די לנו בדבריו של ח"כ בני שליטא, ששם משמתחו מצביע על מעמדו הרם. שליט ונבחר, שבתחילת המרר בשנתים הציע להרוג המיאים ערבים בבת־אחת, מה שמראה לכם שהוא לא רק מנהיג איכותי, אלא גם כמתי. והוא אמר בדוויה: "מה רוצים מהחיל, שהוא הבן של אמא, צעיר, חסר נסיון, צריך לתת לו גם את החורמנות לטעות". והוא יודע טוב מאוד על מה הוא מדבר, שכן מי כמו ח"כ שליטא קיבל כל־כך הרבה חורמנויות לטעות: והוא לא סיירן, חסר נסיון, הבן של אמא. הוא סתם חמוד, והוא לא חש את החייל, והוא חש רק את הכסא שלו, באבר החיתי שבו. אפשר להרגיש כסא.

הוא ושכמותו יגרשו מפה את מעט הטוב והיפה שעוד נשאר פה. ממולי פרש עתון שעל גבו סימטה חרשה של מעוד והחיירות, השואף לעדה את תחירות חפניהו "הָיָה תיר בארצך", וכך בדיוק אני מרגיש. תיור בארצי עם מסיכות גז: האם אני לא מסיר את המסיכה, זה לא בגלל הגז, זה בגלל הריח של שליטא.

ישראל (מימין) ואורי בתרשוב. היום אפשר לנסוע למוש־עציון קרוב לחוואי בו פסעו הל"ה בלילה הגורלי.

מסע הל"ה, הניצולים

(המשך מעמוד 14)

במקום ההתכנסות, סמינר בית־הכרם, פגש ישראל לראשונה את משה חזן ואת אורי גולדשטיין (גביש), מי שיחד איתו עתידים אחרי־כן להינצל מגהלם של הל"ה.

אורי גביש, ששרת בחי"ש ירושלים, צורף ליחידה הזו מהיותו סייר מיומן ובקי בשטח אותו אמורה היתה לחצות. כילד עלה עם הוריו מגרמניה, שהה שנים מספר בקיבוץ חפציבה, עבר לירושלים ועם פרוץ המלחמה שימש שם כממל"סיירים. לאחר המלחמה למד אגרונומיה במקולקה לחקלאות ברחובות, וכעבור שנים עשה הסכה לתחום החינוך. כיום הוא עובד כמורה הנוער של עיריית באר־שבע. לאחר שעות העבודה חוטא בכתיבה ומתכונן להוציא בקרוב את ספר שיריו הראשון.

יך הגיע, לפני ארבעים שנה, ליחידה שאמורה היתה לפרוץ במסע רגלי לגוש־עציון הנצור?

"יום אחד קורא לי קצין המו"ריין של הגרוד שלנו ומבקש ממני להכין ברחיפות תיק הובלת יחידה רגלית לגוש עציון, דרך ההרים. הוא מסביר לי שלרשותי יום אחד בלבד להכנת התיק הזה. סיימתי את העבודה. הפגישו אותי עם דני מס מהפל"ח, ממנו הבנתי שהוא עומד לצאת בראש יחידה תגבורת לגוש. יש לו, הוא הסביר לי, סיירים מהפל"ח, אבל הוא רוצה לצרף אותי לכיתת החתר."

ביום ד', ה־14 בינואר 1948, יוצאת מחלקת התגבורת – שלושים תיקרא "מחלקת הזר" – ממקום כינוסה בסמינר בית־הכרם לכיוון מלחה ודיר־כרמיזן. משם היא אמורה להמשיך דרך איזור אל־חדר ולהגיע לעין צורים. ארבעים שנה לאחר מכן מספר אורי

"צביקה ומיר אמר שדרושים אנשים לנשיאה מיוחדת. קמנו כולנו. התבדר שאחד מיוחד. הוסר מטבע, ביד לבין אחד, מי "יישאר, מי "יצא. אני זכיתי".

גביש כי התחואי שהוא הציע, בתיק המסע שהכין, היה שונה מהתחואי שהציעו סיירי הפל"ח. אבל, הוא מסיף, רק מבני שרני מס הע"ריף את התחואי שקבעו אנשיו, כי אותם הכיר ועליהם סמך יותר.

התוצאה היתה ש"התבכבנו בבוסחנים שמתחת לכרמיזן. הפסרנו זמן. כלבים נבחו עלינו. בשלב מסוים אף נורו לעברנו מספר יריות. הפסרנו את הלילה, לא היתה ברירה אלא לשוב על עקבותינו לתוך בית־הכרם. אני הרגשתי עצמי מיותר ביחידה הזו, שהיו לה סיירים משלה. גם אני וגם המפקדים עלי מח"ש דיברנו עם דני מס, הצענו לו לוותר עלי. אך הוא עמד על דעתו שעלי להמשיך עם היחידה. נשאתי איתם, אף על פי שמבחינה מקצועית הרגשתי עצמי מיותר."

למחרת מגיעה היחידה להרשוב כדי לצאת משם לגוש־עציון בתחואי אחר. "לרבים מאתנו היתה תחושה לא טובה, נזכר היום ישראל גפני. "אף אחד לא דיבר על זה בגלוי, התביישנו. אבל עובדה שלא מעטים מתנו צוואה בלילה שלפני היציאה. גם אני. חלק מן הצוואות שבבתנו באותו לילה התפרסמו מאוחר יותר."

סמוך לאחר־עשרה בלילה, לאחר עיכובים שונים, ערך מיפקד היציאה. היום אומרים שמתא"ן של הרשוב יעץ לדני מס לדחות את היציאה לילה הבא בגלל השעה המאוחרת. לא הספיקו להגיע לפני הפיזור, אמרו לו אנשי המושבה. דני עמד על דעתו כי יש לצאת לדרך ללא עיכובים נוספים, בגלל המצב בגוש־עציון, וכי ניתן להגיע אל הגוש, או לקרבתו, לפני שיאיר היום. שני אנשי שיחתו אינם זוכרים זאת, או לפחות לא היו נוכחים בשיחה שהתרברה נאמרו.

שלושים ותשעה בחורים ניצבו באותו לילה צונן במיפקד היציאה. מולם עמד הארבעים במספר, המפקד, דני מס. סקר, הסביר, חילק הוראות אחרונות. התברר שלשניים מאנשי היחידה לא נמצא נשק אישי. דני הורה להם להישאר בהרשוב.

שלושים ושמונה יצאו אל תוך הלילה. כל אחד מהתולכים נשא על גבו, פרט לנשקו האישי, מטען שמשקלו בין 20 ל־25 קילוגרמים – תחמושת, חומרי נפץ, מולוות למכשירי קשר, בקבוקי פלאסמה וחומרי חבישה. הם צעדו בשורה עורפית, ברווחים קטנים איש מרעהו. התחואי היה קשה. המטען הכביד. לאחר שעברו כשבעה קילומטרים מעד ישראל גפני על סלע ונקע את רגלו. החובש ניסה לסייע לו, חבש את הרגל יחד עם הנעל, אך ללא הועיל. הרגל הפה והלכה, הצליעה נעשתה קשה יותר ויותר. לבסוף החליט דני שיש להחזיר את גפני להרשוב. לשם כך נאלץ להפריש מהיחידה המצומצמת עוד שני אנשים כדי שילוו את הפצוע. המחיה נפלה על הסייר אורי גביש ועל משה חזן (כיום תושב רחובות).

"הוא בחר בי מפני שהייתי סייר היכול לנוט את הדרך חזרה. הובילו את היחידה הסיירים מהפל"ח ולא היתה לו בעייה לוותר עלי", מספר היום אורי גביש. "תחילה ניסיתי להתחמק מהחליטה חזרה להרשוב. ואמתא פחדתי. חשתי הרכה יותר בטוח עם היחידה הממשיכה לעבר הגוש. דני אמר לי: זוהי פקודה. וכבר הסתיים הויכוח הקצר. בשלב זה ביקשתי שיתן לי עוד אדם, למקרה שגפני לא יוכל, בהמשך הדרך, לנוע בכוחות עצמו. הוא אמר שאני צורק והורה למשה חזן, גם הוא מאנשי הח"ש, להתלוות אלינו. מעמד הפירידה לא היה כליכך נעים. לכולם היה ברור שסיכוייהם של שלושה אנשים לעבור שמונה קילומטרים בשטח האויב ולחזור בשלום להרשוב אינם מזהירים, לעומת־זאת משקול היה כי קשה מאוד יהיה למישהו לעצור את היחידה עצמה – שבמושבי הימים ההם היתה בעלת עוצמת אש בלתי־רגילה. אנשיה נשאו איתם ארבעה מקלעי „ברן", כמות רבה של תחמושת, רימונים, וחומרי־נפץ. מפקדה היה מעולה ואנשיה – מהמנוסים בלוחמים שהיו לנו אז. טביע היה שהם דאגו לגורלנו יותר משעלה בדעתנו לדאוג לגורלם."

רידה וחפוה, ענייניה. השלושה ממתינים עד שיעלמו אנשי היחידה לתוך הלילה, עד שתיפסק הלמות מצערם. אז הם קמים ומתחילים ללכת חזרה, לעבר הרשוב.

"הגענו אל המושבה מצד מזרח", נזכר ישראל גפני. "כשהתקרבנו לגדרות התחלנו לשיר בקול רם ככל האפשר משירי אתה תקומה, כדי שהשומרים לא יפחדו לעברנו באש. בקטע האחרון של הדרך חששנו יותר מאש שתוגנבה אלינו מכיוון העמדות שלנו בהרשוב מאשר מאש הערבים. השירים שלנו והשיחה הקולנית בעברית סניורלנו במכוון לא הזיזו לאיש. משום מה, לא היו שם שומרים. נכנסנו למושבה ולא פגשנו נפש חיה. כולם ישנו. מצאנו מקום לישון ונפלנו הרוגים על המיטות. ניסיתי לחלוץ את הנעל, אך הרגל היתה נפוחה ולא הצלחתי. ויתרתי על הנסיון ונרדמתי ללא חלוצת הנעליים."

אותה שעה היתה צריכה היחידה להימצא לערך בשלושת רבעי הדרך לגוש, ועם אור ראשון להיכנס לאיזור השליטה של משואות־יצחק. אלא שהעניינים התנהלו אחרת. מתחקירים שנערכו במרוצת השנים, בעיקר לאחר 1967, כשהשטח כולו היה בשליטתנו, התגבשה הגירסה הבאה:

לפנות־בוקר ניקרו בנתיב התקדמות הל"ה שתי נשים ערביות שעסקו באיסוף זרדים. אנשי היחידה החליטו איתן מספר מלים. רועה ערבי, שנמצא בסמוך, נשא את עדרו ומיהר לצוותיך, להחזיר את התושבים

"אף אחד לא דיבר על זה בגלוי, התביישנו. אבל עובדה שרא מעטים כתבו צוואה בלילה שלפני היציאה"

ממני יחידה מוויינת של יהודים הנעה בשטח הסמוך לכפר. השמועה עשתה לה כנפיים, ובכל כפרי הסביבה החלה התארגנות. ראשוני הנוקעים פתחו בצליפה לעבר היחידה ושיבשו את התקדמותה. כמה מאנשיה נפגעו ואז, כנראה, החולט לא להמשיך הלאה, אלא להתבצר ולהתגונן. הל"ה עלו לגבעה הידועה כיום בכינוי "גבעת־הקרב", ומסנה ניהלו קרב נואש עם אלפי הערבים שנהרו אל האיזור מכל כפרי הסביבה. סמוך לשעה ארבע אחה"צ נותרו מן היחידה רק כתריסר בחורים, חלקם מצוצים, שעוד היו מסוגלים ללחום.

כעבור שעתיים לערך נפל אחרון הלוחמים מקרב הל"ה. לפי אחד המיסורים נמצא כשאבן בכפו הקפוצה, באמצעותה ביקש להוסיף וללחום במסתערים לעברו לאחר שתתמוטטו אולה.

עם רדת היום תם הקרב הנורא. אובדן הל"ה הסביע את תחתנו הכבד על היישוב הסבירי. ועוד בטרם נודע לאשורם פרטי הקרב ומעשי הגבורה, נולד מתוך המראומה והכאב המיתום של "מחלקת־הזר", שלאורו התחבכו דורות של לוחמים.

ארבעים שנה אחרי־כן, הרשוב שוב אינה מושבה חקלאית מבודדת ונצורה. אפשר לנסוע לגוש־עציון במסקיל או קרוב לתחואי בו פסעו הל"ה באותו לילה גורלי. במקום בו נחלו את הקרב הנואש ניצבת היום אנדרטה לזכרם.

כשאנחנו שואלים אם שומרים האנשים ששררו מאותו מסע על קשר ביניהם, משיב אורי גביש: "בקשים הראשונות הזו לנו יותר הזמנויות להיפגש, באותן הזמנויות הייתי אומר לישראל שהוא הקמיע שלי, והוא היה אומר שאני הקמיע שלו. הוא היה שוען שבלעדי וראי היה מסתבך בלילה בשטח ולא מצליח לנוט את הדרך חזרה להרשוב. ואני משיב לו שאלמלא ותוסל עלי, ללוותו חזרה, לא הייתי כאן היום."

מנחם תלמי

תנו קפיצה! יש מבצע!

סופר־פארם

רשת חנויות ארצית לתרופות, מוצרי יופי, בריאות ונקיון

מופע ROC בסופר־פארם

כל מוצרי RoC נמכרים בסופר־פארם ב־20% הנחה.

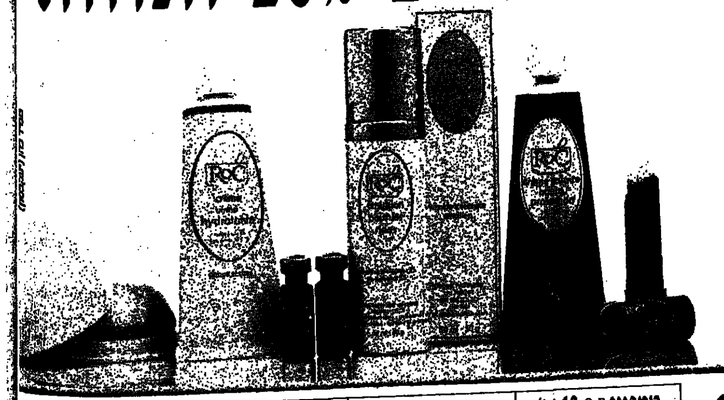

ובנוסף הנחות על:

טמפוני O.B 40 יח' מיני/נורמל — 7.99 ש"ח

דיאודרנט מידנייט — מחיר מומלץ: 11.00 ש"ח — 8.99 ש"ח ליח'

קרם גוף מידנייט — מחיר מומלץ: 19.90 ש"ח — 15.99 ש"ח

ממחטות לחות לייף 120 יח' — 3.49 ש"ח

תחתונית 30 יח' — מחיר מומלץ: 4.39 ש"ח — 2.99 ש"ח

סט ויאדנט מי שטיפה לפה + משחת שיניים — מחיר מומלץ: 30.05 ש"ח — 24.99 ש"ח

סט – אלוורה שמפו + קונדישינר — מחיר מומלץ: 14.83 ש"ח — 9.99 ש"ח

חנויות הסופר־פארם פתוחות עד 9 בלילה. ברב־מכר, בקניון וברמת אביב – עד 10 בלילה.

כל החנויות פתוחות במוצאי שבת! (למעט באר שבע) בתוקף עד 30.1.88

מובדים מרשמים של כל קופות החולים. מכבדים את כל כרטיסי האשראי. הרשת שומרת לעצמה את הזכות להגביל את כמות הקניה.

שתי יריות בחזה

(המשך מעמוד 8)

דקות אחדות לפני כן, החליטה קבוצת הצעירים הזו ליירות אבנים כרכב צה"ל המסיר בכפר. שוב אבנים. שוב פצצת גז. שוב כדורי גומי. הפעם היתה התקרית קצרה. המסוק חג עריין מעל.

כפר א'ראם מונה כשלושים וחמישה אלף תושבים. כפר שקט באמצע הדרך בין ירושלים לרמאללה. עד לאירועים האחרונים לא ידע הכפר הזה מהומות והפרות סדר. גם בזמן ההתלקחות האחרונה בשטחים המנין מתינות. אבל שקט, כנראה, אינו משקף דבר. הריגת הנערה היה על תקן מסתם ששיחרר לחץ. לחץ התיסכול, השנאה והתמרמרות.

לפני 1967 היה כפר א'ראם ישוב קטן וציורי. היו בו נתי קרן של עשירי רבת־עמון, ביניהם ביתו המפואר של המלך חוסין. לאחר מלחמת ששת־הימים גדלה אוכלוסייתו. רבים מתושבי ירושלים המזרחית עברו להתגורר בו. מחיר הקרקעות הלך והאמיר, והוא הפך לעיירה. לא מזמן פנה הוועד המקומי ליירדן בבקשה לקבל מעמד של עיריה. רבת עמון הכטיחה לסיקול את העניין ומינתה את המאדה ריסק לראש המועצה המקומית.

האח, מנחמד. על מה הוא חושב

כפר א'ראם, הנוכל בשכונת נווה יעקב, נכלל כאיזור המינהל האזרחי של יהודה ושומרון. לרוב התושבים תעודות זהות ישראליות, שניתנו לאחר מלחמת ששת הימים לתושבי מזרח ירושלים. המריחה של הכפר בעשיה ללא תכנון. בתי מאר ניבנו שם, אך הכפר אינו מצוגל לספק להם את השירותים הבטיחים. סימטאות צרות, מערכת ביוב לקייה, ומערכת מים במצב נואש. בכפר קיימים שני בתי ספר: מכללת אל־אומה, השייכת לוואקף, ובית הספר לבנות.

יחסי השכנות בין הכפר הערבי לתושבי השכונות הצפוניות של ירושלים היה הרוס. מגרשי סחר המכוניות, המוסכים, חנויות לכלי חשמל ומאפיות המיתות – שירתו את השכנים היהודים. עד עכשיו.

סיור בכפר. אחד הבחורים מצטרף אלינו. שכן של המשפחה. ממגל שומרים שני חיילים שלנו, משועממים קצת. אחד יושב על מעקה בטון ומפקח השני בוועט בקרקע הבוצית. הבחור שאיתנו מתקפל במושב ומבקש לעזוב את המונית. "לא רוצה בעיות איתכם", הוא אומר ופונה לעבר שני החיילים. "אני בן עשרים ואחת ועוד אף פעם לא היו לי בעיות. לא רוצה".

אין לך מה לפחד, אתה איתנו, אני מבטיח לשכנע אותו.

"גם עם בנין הייתי מפחד", הוא אומר, "מה את מביגה בבחד שלנו. את אף־פעם לא הייתי פה ולא ראית כלום. גם אם אני לא עושה כלום תופסים אותי ולפעמים גם מרביצים. אז מה אני צריך לחריגים אותי שעושים לי. זהו יום אחד חוריתי מהעבודה באנדרסון, תפסו אותי חיילים ואמרו לי תעצור. ביקשו תעודת זהות, ואז אמרו לי תרד תנקה את השביל. "ואפשר גם למות". אבו־ליאס צופה בדממה על הרחוב הסומם, ומתנדב למסור אינפורמציה "כשהיתה תלולה למעלה, בא לפה מיצגע. בא, ירד, הסתכל והלך. אולי כמה דקות. אף־פעם לא היה בכה", הוא נאנח. "תמיד סוב ושקט, אבל מאז שהבחורה נהרגה נעשה הכי גרוע".

מה אתה אומר על ההפגנות?

"זה טוב מאוד. צריך שכל העולם ידע מה קורה פה".

אתה חושב שהכל יחזור להיות כמו שהיה?

"בטח. רק צה"ל צריך ללכת מפה. אם ילך מה יעשה זה רק בגלל הנבאי".

הפיתוח של אבו־ליאס פריכות וטעימות. בגרה השניה של הרחוב עומדת בחרה בכותנת לילה. מהא שמה. בוגרת אוניברסיטת בירזית, אנגלית שוטפת. "אני פלסטינית", היא אומרת, "וזם חיילים יהודים, שיורים בעם שלי. מה את מצפה שאני אגיד לך, שאני אוהבת אותם?"

את חושבת שהם רוצים להיות פה?

"לא יודעת. הם רוצים שנפחדי".

והם מצליחים?

"אולי הילדים מפחדים".

את מפחדת? "מה פראוסה" היא מטיחה בחיוך, אבל מוזלת לעבר הגיים הצבאי שהולף במחיירות ברחוב.

נפרדים ממשפחת רוזוראנה. האם מתנצלת שמגישים רק קפה בלי סוכר. האב מושיט יד. לחיצת יד חזקה. זהה. טיטוי של כפר אחד, משפחה אחת. רוצה אחר. מעגל פנוי.

מיכל קפרא

"מה את מביגה בבחד שלנו. את אף פעם לא הייתי פה ולא ראית כלום. גם אם אני לא עושה כלום תופסים אותי ולפעמים גם מרביצים לי".

קללה שחורה, טפר־טפו

(המשך מעמוד 13)

התוצאה: פער גדול בין הפוטנציאל המקצועי של מכבי חיפה לבין הביטוי של זה במגרש".

יוסי לוונטל, פסיכולוג שהתמחה בטיפול קבוצתי: "מכבי חיפה נועצה בי אחרי האסון ואני הבעתי חשש לפגיעה בחברים הקרובים. הצעתי להתמודד בצורה מסודרת עם נושא האבל. ככל שאני יודע, היתה התנגדות של המאמן. לא שוחחתי אישית עם שחקנים, אבל אני משוכנע שיש השפעות אישיות על שחקנים. הם מסתכלים אחורה ולא רואים בשער את אבי רן. יש תחושות המופנות כלפי המחליף מנו, במיוחד כשהוא לא בשיאו – והוא לא בשיאו בגלל הציפיות. הירידה בכושר של מכבי חיפה היא תוצאה ישירה של מה שקרה.

"כדורגלנים הם עם שגוטה מאד לאמונות תפלות ולצערים מוזרים. הם מייחסים חלק גדול ממה שקרה, למזל הרע שפקד אותם. ואם זה תלוי במזל, הם אומרים לעצמם, אז מה הטעם להאבק ולתאמץ, אם ממילא השנה הזו היא באחם והכל נגדנו. תהליך האבל האישי והקבוצתי לא עובר טוב במכבי חיפה. להערכתי הם יהיו חייבים לעשות את זה בשנה הבאה ולא להשאיר את הטיפול הנפשי בשחקנים למאמן שאמנותו אינה בטיפול".

המקורבים לקבוצה מתעקשים שמותו של אבי רן משפיע יותר על האוהדים וההנהלה ופחות על השחקנים. לדעתם, השחקנים היו הראשונים שהתאוששו מהמקרה, כשהגיעו לשלב המש"מ הבסיסי. לפי גירסה לא־רשמית של ההנהלה, האובדן של אבי רן משפיע יותר מבחינה מקצועית.

יצחק אביעד, יו"ר הקבוצה, מגיב קצרות: "אני משתדל לא לגעת בנושא בפומבי. זה לא תורם לקבוצה. התייעצנו בפסיכולוגים. טיפול פסיכולוגי לא היה, אבל קיבלנו יעוץ כללי. נבניה את זכרו של אבי רן בקריאת מגרש על שמו, מוערון ופינת הנצחה. יתקן שנקיים סרוגיי קבוע אחת בשנה".

חבר אחר בהנהלת הקבוצה, אמר: "היתה מחשבה איך לטפל במשבר. טיפול פסיכולוגי לא היה. המיסור של פסיכולוג בקבוצת כדורגל הוא מורכב. הדברים נשקלו והיתה כוונה להיעזר בפסיכולוג, אבל הערכנו שהמציאות היא הדבר המבריא והמתחיל ביותר. הערכנו שאחר יעזור לשני".

היום ברור כי זו היתה הערכה מוטעית. השחקן ניר קלינגר: "כל מיני דברים במגרש מזכירים לי את אבי. זה השפיע עלי. אני מתנהג עם זה בדרך שלי. מתאמן חוק. השחקן שלום לוי: כשכל השחקנים מחנים את המכוניות על יד המגרש ונכנסים לאיטם, אתה מסתכל לאן שאבי היה יושב וראה שהוא חסר".

משנה רחף משנה. בתחילת העונה יצאה הקבוצה למחנה אימונים בחולנר, שהיה מוצלח מאד מבחינה מקצועית, אלא שבאותו מקום בדיוק התאכנה מכבי חיפה לפני שנה עם אבי רן, וכל דבר הזכיר לשחקנים את חברם המנוח. "זו היתה טעות שהחזירו אותנו לאותו מקום", מסכימים השחקנים. עוד טעות.

"כולם אמרו שנהיה אלופים. לא הערכנו את עצמנו מספיק נכון, כי לא ידענו איך זה ישפיע עלינו. אנחנו לא מתנצלים. עברנו משבר. אנחנו מקווים לצאת ממנו". אומר ניר קלינגר. צרוף מלכה: "היינו רגילים לקהל טוב. קהל מפונק, שקיבל הצגות והרבה גולים. היום בקושי באים אלפיים צופים (אם אתה לא נותן גול תוך עשרים דקות, מקללים ומלחיצים". שלום לוי: "הוים אנחנו צריכים את הקהל יותר מאי פעם, שיתן לנו שקט ועידוד".

בשנת האחרונה אחרי הפסד לבית"ר תל־אביב (השליישי בבית מאז תחילת העונה והשמיני בכלל), נאלצו השחקנים להסתגר שעה ארוכה בחדר ההלבשה. בחוץ קיללו אותם מאות אוהדים. הם מאלינים שהקללה היא משמיים.

יצחק בן־חורין

שוקולדים קטנים-לאפיה גדולה

מחיום חוסיתי לאפיה
אופנהיימר שוקולד צ'יפס
ותראי איך תומכת
כל עוגיה תעוגה לעוגדה.

מבצע פרסים

חובה לכל אופה

- טיפה לפריו
- סוף שבוע זוגי
  במלון מוריה באילת
  כולל טיפה באמצעות ארקיע
- מכשירי חשמל מבית ריסטון
- מאות חבילות שי של אופנהיימר
- חוברת מתכונים לכל משתתפת

פרטים על האריזות.

חשתתפות אסורות על עובדי "אופנהיימר" ופרסום מי-סל.

אופנהיימר־מסורת מתוקת יומין

מאת נילי פרידלנדר
צילמה שי גינות
בשיתוף רשות
שמורות הטבע

52. טיול במגפיים

מ שהו נפלא קורה עכשיו בחוץ. אדיות יבשים הופכים לנחלים, שהמים זורמים בהם וגדותיהם ולה־ערבות אדומות בשלכת, והגבעות חוקות משגעות את העיניים. טיולים נפלאים עם חציית נחלים וביקתות עץ מנשה. מסע אירוטה בארץ ישראל. פלאה הזה מתרחש בין בת־שלמה לקיבוץ אמי סיטה, שמחבר את סחלף זכרון בב־ נים המהיר ת"א־חיפה, עם רקנעם. אז לזה, מסחלף זכרון פונים לכיוון יקנ־ עם הצמצת אליקים פונים ימינה, דרומה, לכיון קיבוץ דליה.

● **המשיכה לרמות מנשה**

טיול רגלי, ארבעה קילומטר בדרכי עפר מקוי שהאיבו ולא ביום גשום, אלא בשב־ חות מיוחדות שאחרי הגשם, ובמפגים. הדרכים חוצות נחלים בין הגבעות, שדות פרחים, חורשת אורנים ורוחנת קסח ישנה על יד נחל שלף.

נשב מוריד את המטיילים בצד הכביש לילה, 4.5 ק"מ דרומה מצומת אליקים, 700 מטר אחרי תפניה מהכביש לקיבוץ רמות מנשה ורחוב עם הרכב לרמות מנשה. מאת לכיוון הקיבוץ, וחמישים מטר לפני מפגש יש דרך עפר שיורדת שמאלה, עוב־ ת לדך הדיר ומגיעה אחרי נסיעה של קי־ לומטר אחד לעין־מחוללים. כאן ממתין הרכב למטיילים שהלכו ארבעה קילומטר

ברגל – מעין־דמומית לעין־מחוללים; וגם המשיכו ברגל (או ברכב, חלוי בעבירות הדרך בחורף) לביקתה.

● **הטיול ברכב**

ירדים מקיבוץ רמות מנשה לעין מחולי־ לים, ומטיילים ברגל, לכיוון עין־דמומית במזרח, או לביקתה במערב. כדאי לקחת מרוצים ופירות ושקיות־ניילון ולא לשאיר לכלוך על גדות הנחלים, בחור־ שת האורנים או על הגבעות. אויה קלו, הפקח האיזורי של רשות שמורות הטבע מבטיח כלניות בכל הצבעים, נופי נחלים זורמים וגבעות יורקות, ולא להיכנס לה־ רפתקאות במבוץ.

● **הליכה מעין־דמומית לעין־מחוללים**

הליכה קלה, בכיף, של ארבעה קילומטר. מהכביש לדליה, 700 מטר אחרי הפניה לקיבוץ רמות מנשה, נכנסים ברגל לדרך עפר. לפניכם עץ חות גדול בשלכת. המ־ עיין, עין־דמומית. משמאל, מאגר השפ־ כים של "זוהר", מפעל הדטרגנטים של קיבוץ דליה, שהשקיע הון כדי שהמים לא יזרמו לנחל שלף שנראה מימין. הול־ כים לאורך הנחל בדרך עפר. חוצים ערוץ קטן וממשיכים בדרך. אחרי קילומטר וח־ צי מגיעים לטחנת קמח על הגדה הדרו־ מית של הנחל. חורשות של אורנים גבוהים ומרווחים. רקמת. חוצים, ומגיעים לעצי אקליפטוס גבוהים, עמצפת ופטל. זוהי עין־מחוללים, לוכר הפסטיוואלים לריקודי עם שהיו בקיבוץ דליה בשנים הראשונות של המדינה.

כאן אפשר לסיים את הטיול ולעלות ברגל לקיבוץ רמות מנשה (שם מחכה הרכב). פונים ימינה ליד האקליפטוסים והולכים כקילומטר, לאורך מטע אבוקדו, עד הקי־ בוץ.

● **מעין־מחוללים לביקתה על הגבעה**

נוסעים (או הולכים) לא לכיוון קיבוץ רמות מנשה, אלא בכיוון הפוך, בתנואי ירוק . גם כאן צריך לעבור קטע של מים וזרמים ועל הגבעה החשופה לפניכם יש ביקתה עץ, שבה הנוער של קיבוץ רמות מנשה. העליה לביקתה, ברגל, וחמבט ממ־ נה, מנופי החורף היפים של הארץ. ביום שמש ושמיים חבולים אחרי הגשמים.

● **חדרן חזרה**

לקיבוץ רמות מנשה, בדרך ההפוכה מזו שתוארה קודם.

● **הפתעות**

כדאי לקחת ברכב נעליים ורגיים להחל־ פה, למקרה שהרגליים ורטובות במים, למ־ רות המגפיים.

סוף עונת הנרקיסים

מ י יכול היום להאמין שכל השדות באזור חקישון, במערב חיפה, היו פעם לבנים בחורף ונתנו את הריח הכיטוב בעולם – ריח של נרקיסים. נרקיסי־בר, לא הסירחון של הנרקיסים החרבותיים.

היום זה האזור חבי מזרחם בארץ. בחי־הזיקוק ממשיכים להרוס את הסביבה, היום וגמל הקישון. הנרקיסים נעלמו והם צומחים בחמוגרם רק בגרדס הלימונים של קיבוץ יגור, שעות פרטי וסגור לטיילים.

תודה לפלמן אבו רוכן, בן עופפיא, ופנ מנהל מחוז מרכז ברשות שמורות הטבע, שגילה לנו מטה אחה שבה עוד פרחים נרקיסים, באזור הקישון.

מגשר מן, על כביש חיפה־חעמקים, נטעים לכיוון שדה התעוזה וגמל הקישון. לפני חגשר על הקישון, יש שדה קטן של נרקיסים.

לחפש אותם בעיקול, בפינה הדרומ־מזרחית של הכביש.

במפת סיטון שבלילי כרמל – בקנה מידה של 1:50,000 – יש להם נקודת ציון מדוייקת: 1537/2451.

אגב, את המפה חזאת כדאי לרכוש וגם לקחת אותה לטיול של רמות־מנשה. ככל שנכנסים יותר לעונת הפריחה, היא תעזור לנו לחתמצא באזור.

● **לפלמים**

מקיבוץ חורשים, ליד חיעו ושדות הפריחה בשון, שבתם טיילתם בשבת לפני שבועיים, הודיעו לנו שעשאר בשעת חרבה לכלוך.

מגן קורה פתו כבר שכתחם שלטיול יוצאים עם שקיות ניילון ברכב, ואת האשפה מפנים הביתה. בשדות הבר ובשטחים הפתוחים, אין מי שייל ניקוה אחרינו.

מבצע השנה
של ויסוצקי:

העולם
מתקדם
מסוני לסוני

"קומפקט־תה"

70
קומפקט־דיסק
SONY
ותקליטי דיסק

כל משתתף זוכה
בחוברת מתכונים מהודרת שתישלח אליו

בכל שבוע 5 מכשירי קומפקט־דיסק*
+ תקליט דיסק יוגרלו בתקופת המבצע
24.12.87-24.3.88

איך משתתפים!

- ניזרו מתוך 3 אריזות כלשהן של ויסוצקי את דופן הקופסא עם ההוראות להכנת תה (בעברית).
- הכניסו את הגזירים למעטפה, צרפו את שמכם, כתובתכם והשלימו את הסיסמא: "בשבילי רק.....".
- שילחו את המעטפה ל"מבצע קומפקט תה" שרות שק נעול סניף החשמונאים ת"א.
- בהגרלה השבועית ישתתפו כל המעטפות שיגיעו לפני מועד ההגרלה.

* הכיבצע בפיקוח רו"ח וכפוף לתקנון המנוצא במשרדי החברה

יוגנס CDP-35

W בשבילי רק ויסוצקי!

מעריב הוצאות

מגדל מציגה: פיתרון מהפכני ובלעדי לביטוח המשפחה במקרי חירום רפואיים

לראשונה בישראל מציגה חברת „מגדל" את הביטוח המתקדם ביותר בעולם המערבי – ביטוח חיוני לMקרי חירום רפואיים לכל המשפחה.

התכנית מיועדת לסייע בעת מחלות קשות כמו התקפי לב וניתוח לב, שבץ מוחי, סרטן, אי ספיקת כליות כרונית, השתלות לב, כליות וכבד, או במקרים של נכות מוחלטת ותמידית, על ידי הענקת סכום כספי גבוה לטיפולים רפואיים ולהוצאות אחרות.

ביטוח ל„מחר" – התכנית היחידה לכל המשפחה

חברת „מגדל" היא החברה היחידה המציעה ביטוח חדשני זה לכל בני המשפחה – הורים וילדים (מגיל 3 עד גיל 21).

ביטוח ל„מחר" – אין צורך לאסוף תרומות

ביטוח „למחר" מבטיח לכל בני המשפחה בטחון כלכלי ומקורות כספיים לטיפול במחלות קשות מבלי להיזקק לסעד.

ביטוח ל„מחר" – לא רק להוצאות רפואיות

במקרים של מחלות קשות, נגרמות לחולה ולמשפחתו הוצאות נוספות בסדרי גודל ניכרים למטרות כגון: שיקום והחזרה לתקינות, אבדן ימי עבודה עקב מחלה, שינוי אורח חיים ושינוי תפקיד, החלפת מקום מגורים ועוד. ביטוח ל„מחר" נועד לסייע לפרט ולמשפחה להתגבר על המצוקה הכספית הנגרמת עקב הוצאות עקיפות אלה.

ביטוח ל„מחר" – סכום הביטוח הגבוה ביותר

מסיבה זו מאפשרת חברת „מגדל" ביטוח ל„מחר" עד לסכום של 120,000 ש"ח והוא משולם מיד עם התגלות המחלה.

ביטוח ל„מחר" – בתעריף נמוך

תעריף הביטוח נמוך יחסית למקובל, והוא כולל תעריף מוזל לנשים ומחיר נמוך במיוחד לילדים (גילאי 3-21).

ביטוח ל„מחר" – הנחה למי שאינם מעשנים

מי שאינם מעשן חשוף פחות למחלות קשות ומשלם פרמיה נמוכה יותר ממי שמעשן.

ביטוח ל„מחר" – אין הכרח בביטוח חיים משולב

חברת „מגדל" היא החברה היחידה המאפשרת לך לחצוף לתכנית גם אם אין לך ביטוח חיים. אינך צריך לרכוש ביטוח חיים נוסף במסגרת זו.

ביטוח ל„מחר" – כי העיקר הבריאות

חיים רבים מקפידים על שמירת משקל, תזונה בריאה ופעילות גופנית במטרה לחיות באיכות חיים טובה יותר. ביטוח ל„מחר" הוא הביטוח המשלים את איכות חייך ומקנה לך ולמשפחתך שקט נפשי ובטחון כלכלי למקרה מחלה.

פנה בהקדם לסוכן הביטוח שלך.

*התנאים המחייבים הם התנאים המופיעים בפוליסה.

מגדל
חברה לביטוח בע"מ

דבר אחד בטוח

מגל מלון (מלכול)

איזה זמר, איזו מדינה

לפני שנה עדיין היה עוד זמר של מועדונים וחתונות. היום אלי לוזון, 22 וקצת, השגעון הלאומי החדש, מכר כבר 200 אלף עותקים פלהיטו הפיסטי "איזו מדינה", זו עם האנשים שבוכים והנחמדים ששרים, וכבר לא יכול יותר לעבור בשקט ברחוב. ולא בגלל שהוא לבקן. חוכמה, אומרים אנשי מקצוע. פסיכוזה שאין לה הסבר. אחרים אומרים מזל. לוזון עצמו מדבר על האמת שיש בו ומתכוון, בטבעיות, לכבוש את העולם. מבחינתו, כך בדיוק צריך להיות.

מאת אורית הראל

לוזון, שגעון הלאומי החדש גר בנתניה כי הוא אוהב את זה, מתפרנס מהופעה בחתונות ונשבע ש"הכוס קפה שאמא נותנת בבוקר זה הדבר הכי טעים בעולם". הוא מתכנן לכבוש את האירוויזיון והעולם עם פסנתר־כנף לבן, מאמין באלוהים, הולך לבית־כנסת ומולם להופיע עם תוליו איגלסיאס כי "הוא מעביר לי מסר ואני אוהב את הקול שלו". אלי לוזון, בן 22 ושלושה ימים. כבר מכר 200 אלף עותקים של הקלטת שלו (כולל קלטות פיראטיות). לא יכול לעבור בשקט ברחוב, ולא רק בגלל שהוא לבקן. איזו מדינה.

לפני שנה עדיין היה עוד זמר של מועדונים וחתונות. מופיע, שר, בסוף הערב אורז את החפצים ונוסע לאמא־אבא בנתניה. באחד המועדונים הכיר את יוני רועה שהיה מגיע לשם בקביעות בכל יום שלישי במיוחד כדי לשמוע את לוזון. התפתחה שיחה שנהפכה ליידידות שנהפכה לקשר בכתיבת שירים. יום אחד בא רועה עם הרעיון לשיר "איזו מדינה". הלכו ברחוב בנתניה, רועה וימים "איזו מדינה", לוזון והשלים "מיוחדת במינה", וכן הלאה וכן הלאה. מאז - שום דבר כבר לא מה שהיה.

"איזו מדינה מיוחדת במינה / ממשלה לוחצת מדינה נלחמת / הממשלה דורשת כסף מבקשת / איזו מדינה איזו מדינה / איזו מדינה מיוחדת במינה./ אנשים בוכים מחיירים עולים / לשלם מיסים וגם קופת חולים / אין כסף עבודה הקופה ריקה / אין ממה לחיות מגרו את הלשכה./ בכנסת הם ישבים, עלינו הם עוברים / לקחו החסכונות הלכו הפיצויים / לנו כבר נמאס רפקו לנו עור קנס/ גם על החלב הוסיפו את המס (מתוך "איזו מדינה", אלי לוזון ויוני רועה).

תופעה, אומרים אנשים העוסקים בכידור ובזמר. היסטריה. פסיכוזה שאין לה הסבר (ראה מסגרת). מזל. לוזון עצמו מדבר על האמת שיש בו, האמת שיוצאת מהשירים שלו וכובשת את הקהל. הוא, אגב, מתייחס להצלחה בטבעיות מוחלטת. מבחינתו, כך בדיוק צריך היה להיות ואם יש משהו מפתיע בדיוק שלו לצמרת, זה רק הקצב המהיר.

(המשך בעמוד 32)

אלי לוזון: "לרוח לבקן זה עניין הכי טבעי והכי עיוור. זו פחדה מאלוהים ואני מאושר גם זה"

לוזון הוא תופעה, לא כלי

"ואב גיטאי, אורך ומגיש תוכנית "כל עבעי הרשות" בקול ישראל, הזכר את מילות השיר "הסילפולים", הדואט של לוזון עם רבקה זוהר בפסטיגלו.

"לברי מזור, היועץ האמנותי של הפסטיגל, הרחליט שזה יהיה שילוב מעניין – בין מי שהוא נראה הכי חם בשוק המזרחי לבין רבקה זוהר. הוא מצה אלי שאכתוב שיר שיוכל לשרת את שניהם ויתאים לפסטיגל.

"אלי לוזון בסך הכל נורא צעיר. הוא מוסיקאי מאוד מוכשר – ראיתי את זה תוך כדי החזרות. הוא קלט מיד את המוסיקה, חיבר עיבוד והתחיל לזמזם.

"אני יודע שהוא תופעה היסטרית. לא יכול להשביר את זה, לא מבין את זה".

מי זקי אלה, מפיק הפסטיגל, שבע על לוזון כחצי שנה לפני תחילת המבצע:

"אלי לוזון היה בשבילי הפתעה נעימה. הוא בחור נפלא, מוכשר, עם הומור חם. הוא עשה משהו לכל אזור התופעה והאמנים. משבע הדברים, יש יותר מים בומן אירוע כזה ותקשר הוא קרוב, אבל בשהמופע נגמר, המפיק חוזר למשרדו ואתמן לשלי – ותקשר ניתק. ואת זה אני אומר מנסיון.

"האמן היחיד שבא לבקר אותי אחרי הפסטיגל היה אלי לוזון. הוא מאוד מרגש. הילד בא, וביקר אותי, ואני מודה – בגילי – זי חתרגשתי. כל הזמן, המשמעה, הדיישנות שהקרין מאחרי הקלעים, זה היה ממש מרגש.

"הוא לא תופעה שיערתיה. זו היסטריה שהיא פסיכוזה. מאות נערים ממשים את מלמד אבל רק שיר אחד יוצר פסיכוזה זה רק. מאם יש לכך ניתוח – זה המשך הרבה זמן. לוזון הוא מוסיקאי טוב, אהב את המקצוע. הוא לא שואל כמה זמן הוא צריך לתת. הוא כל הזמן לוקח ושר ומיבר שירים, כל יום בא עם הילטיר.

"הוא תופעה, לא כלי. הוא יוצר ואני מאמין שיוצרים לא נמדדים. תרשתי שהוא אמן בעמתו, בחור חם שמקרין חום. הוא כבש את הקהל בסערה – זו תופעה. הוא כנראה עשה משהו לקהל, כי הוא לא הוא מאמין לכך בסיקוד".

אני שלושה רבעים אשכנזי ורבע ספרדי – והרבע הזה הוא החלק הטוב

יהודה בן־יקאר: "אני אוהב שבית וחיה 'חימיש', שיהיו בו חום וצבע והרגשה טובה. פלא אי־אפשר חשוש בלבד בריבוי שמא יתלכלך"

שטח פרטי

מרואיין: יהודה בן־יקאר

דיקאן אוניברסיטת תל־אביב

מלך וגדל בירושלים, דור שישי (לפחות) בארץ. תואר מוסמך (מדעי הטבע) ודוקטור (ביולוגיה) באוניברסיטה העברית. השתלם (במילגת פולבריט) באוניברסיטת ברנדייס. הקים באוניברסיטת ת"א מעבדה למיקרוסקופיה אלקטרונית שהוא עומד בראשה. שימש פרופסור אורח באוניברסיטאות ברו"ל, בין השאר, חבר הנהלת תמרכז לחקר הביולוגיה של חסרטן, בועד האגודה הביולאומית לביולוגיה התפתחותית ובמערכת כתב העת המדעי "דיפרנציאציה של תא". מרבים כמאה מאמרים מדעיים. הצייר שתי תערוכות ציור. בן 57, נשוי, אב ל־3. בנות, גר בת"א.

יום תל־אביב היא העיר שלי ואני אוהב אותה. לירושלים כבר א־אפשר לחזור. היא השתנתה ללא הכר. מעט מאוד נשאר מעיר ילדותי. הבית וסביבתו לא קיימים. מקור גדול של ילדותי נהפכה משכונה של המעמד הבינוני וביניים־נמוך לשכונה תרדית שוודה לגמרי.

ה"יישוב" שלי ירושלים, אם כי החלק הטוב בא מאמי, שגולדה בצפת, בת לאב סוחר ראש אשכנזית, ואני שלושה רבעים אשכנזי ורבע ספרדי. הרבע הזה הוא החלק הטוב שבי. אחרי השתלמות בארה"ב חזרתי לירושלים, אבל עד מדרגה הגיעה לי אוניברסיטת ת"א להקים מעבדה למיקרוסקופיה אלקטרונית, אחרי שאפילו ירושלים לא יכלה להתחרות בה. זו היתה ההחלטה המקצועית הנכונה ביותר שעשיתי. עד היום אני רואה כמעבדה את הבית המדעי שלי.

אני מודה עם תל־אביב מפני שהיא עיר פתוחה, שוקקת, מלאת אפשרויות כילוי שאינני מגבל. אחד החחומות המקנים שלי הוא לעשות סיבוב. ולראות מה באמת קורה בעיר הזו, מה אמיתי ומה מחרוזת רק בעתונים. אני אוהב ללכת בדרחובות. בעיקר של תל־אביב המקומה, להסתכל מעבר לחלונות, למעלה, לראות את הכיעור היפה, את התערוכת המחרוזת של ביירות וקייב. כשיש לי זמן, זה קורה לעתים רחוקות. אני אוהב ללכת עם רעייתי, רחוי, לשוק הכרמל. לא הולך לים. כשיש לבריכה לצערי. גם לקולנוע כמעט איני הולך. אחת לכמה חודשים אני מצא זמן לביה, בשישי־שבת, ועושה זאת באילו כופח אותי שוי. כיד־אל. רבים אחרים שאני מוכיח לעשות, כמו לשרות תיקים של ערח מיוחים.

מיאחרון אני רואה בעיקר בחו"ל. לטרות שאני נוסע לכנס, לתת הרצאה או בעניני האוניברסיטה. אני מרגיש משוחרר מהחוחות. מעבר לעבודה שבאתי לעשות – תיאטרון. מוזיאונים. וגלריות הם חלק מהתפריט הקבוע. ביציאה למסעדה אין עם לא ראיתי בידוד. מומי לפיר חושב שלאכול טוב זה חלק מהתרבות. אני מסכים אתו, אבל בשבילי, זה לא במקום הראשון. אני מעדיף לראות ולהאזין לקונצ'רטו בטאוס־איירס או לסמבה ברזיל מאשר לאכול מטנה בשר במסעדה ארגנטינית או ברימת פירות משגעים במסעדה ברזילית.

אני מכיר ואוהב את המרוחאונים בניו־יורק. לונדון ומינכן. המוזאון האהוב עלי במינכן ואליה אני מגיע לחחות פעם בשנה מכיון שיש־לי שם שיחות פעולה. מדעי: הוא וחיליינבאכר", בן מוצנים וחרבו ציורים גרמניים משנות ה־20. קאנדינסקי והחקוקה שמסביבו. קירשנר, מרק, מינפר ואחרים. יש להם צבעים עזים, חוזי ביטוי חזק שאני מאוד אוהב. אני האימפרסיוניסטים אני יכול לראות שוב ושוב. לא משחגע אחרי הנוף הוולנדי, גם הטבעות של רמאן ורהזינבי – שפעם התפעמתי מהן – לא מרגשות אותי היום. היום אני מעדיף אמנות מודרנית. בזמן האחרון ממש אוהבתי תערוכת עבודות קטנות, יפוחיות, של לאה ניקל, ואני אוהב מאוח את הטבעות של אחי דרי, שלדעתי הוא מהציירים הכי טובים היום בארץ.

תמונות מאוד שכעות את המראה והרגשה של הבית. אין לנו תמונות שמן בולטות שממלאות הכל. יש הרפסים של שטרייכמן, אביבה אורי, קרישמן הרפס שדדי עשה בשביל ויצקי וציור שמן על נייר של רדי. השילוב הוסך את חדר המגורים לחדר שבעים לשוחח בו. אני אוהב שבית יהיה "חימיש", שיהיו בו חום וצבע. והרגשה טובה, שלא יהיה חשש לגעת בריפוד שמא יתלכלך. אנחנו מרבים לשבת בסיבה שליד המטבח. שאני קורא לה "הסיבה המגוכבת". חשבנו עשה שם שעריה. הכלב מסתובב. בעוים עושה שם שעריה. מתכנים חוכניות שראים עתה.

מוסיקלית והבנה. אוהב לשמוע שירים ישראליים ברדיו, אבל לבושתי אני לא יכול לעקוב אחרי כל הלהקות המתחלפות, ואני יודע איך זה שיש אנשים מבוגרים המתמצאים כשאני לא יכול להבחין בין בנאי אחד לשני. כשאני שומע תקליט ישן עם נחמה הגדל שרה את ביאליק או אסתר עופרים, אני מתמוגג. אבל אני לא כזה אלטע שמעטע, נהנה גם משירים חדשים וצוחק עד דמעות מהגשמים. בעיני, זו אמנות ישראלית.

כל מה שאת רואה בחדר העבודה עשיתי בעצמי. אני אוהב נגרות ויש לי ידיים טובות. אני החשמלאי של הבית ובמידה רבה גם האינסטלטור, מרכיב הדלתות וכרומה. כשהייתי זקוק לכוגנית, לא עלה על דעתי לקנות משהו מוכן. אני מלך הדיבלים.

במדפים התחתונים נמצאים הספרים שהבאתי מהבית, כולל בתבי הנצל. חסר כרך ד', עם הסיפורים והפיליטונים שאני מכיר כמעט בעל־פה. אמי היתה אוהבת ספר, תמיד למדה משהו, תמיד קראה. ופעם נתנה לנו חלק גדול משכרה בתנאי שנקנה משהו חשוב שאנחנו אוהבים, לא קשקוש. משה קנה ספרי אמנות, דרי – ספרים על ציפורים ואני – ספרי טבע שעד היום שמורים אצלי.

"בזמן האחרון עמודי החדשות בעתונים עושים אותי עצוב ומתוסכל. מה שמתרחש אצלנו זה מעיין שבר של חלום".

אם אני רוצה לשמור על הנחלת המדעית שלי עם העבודה האקדמית־אדמיניסטרטיבית, נשאר מעט מאוד זמן לדברים אחרים. יש דברים שאיני מוכן לוותר עליהם. קריאה, למשל. בעיקר ספרות יפה. בשבילי, אין תחליף לענגון. בעיני הוא הגדול שבגדולים ואני חחר וקורא בו. מעבר לו, אני רוצה לדעת קרום כל מה קורה בארץ עכשיו. וקורה הרבה. יש ספרות עשירה ומגוונת. אני חי טוב עם הדור הפוסט־פלמ"חי. מאוד אוהב את הסיפורים של בן־נר ואת א.ב. יהושע. יש לי קצת קושי עם עוז, נרמה לי שהוא מהלך קסם על עצמו בשפה היפה של עצמו. אני אוהב לקרוא שירה, נהנה מאוד מעמיחי ומרצא קסם באביחי.

אני קורא מתי שאני יכול, נקרע בין ספרות מדעית, ספרות שאני אוהב וספרות שאני חושב שצריך לקרוא. יש לי פנמים ביידיעה היסטורית כללית וישראלית ואני קורא לפעמים דברים כמו פלביוס, לא מפני שזה מרתק אותי, אלא מפני שאני יודע שזה חשוב ואני לא יודע על זה מספיק. אני קורא ספרות על השכלה גבוהה, לא רק מתוך האדמיניסטרטיבי אלא גם מתוך התיאורטי־אידאולוגי. אני קורא בלי סדר ובהנאה רבה. ליד המיטה כתבי־עת ספרותיים, "מצעד האיולת" של טוכמן, "עד עולם אוהבה" של שיין, "אבירגים 20" של אביחן, "מה שנשאר מה שלא" של אורי ברנשטיין, "המוח האחוב" של גרוסמן ובלשים טובים. בסיסות אני קורא ג'אנק, זה מרגיע.

אני מוקסם מהבושה. לבחוב פרוזה, וכשאצא לגימלאות, אם יישאר בי כוח וכוח דמיון, אכתוב ואציריר. בציור חובבני עסקתי, בכתיבה חובבנית אני לא מאמין, אבל אולי כשאחה זקן ולא מצפים ממך להרבה, אחה יכול להרשות לעצמך.

ציור וכתיבה שונים לגמרי מהמדע. שגם בו יש מתהליך היצירה. בהעמרת השאלה, הבנון חיסור, הסקת המסקנות. אבל הנחלת אי החשיפה המדעית, ברוב המקרים, הם נדבך אחר־בנביין שאיני מכיר את יסודותיו ואיני יכול לראות את סופו. לעומת זאת, נרמה לי שאם מציירים ציור או כותבים סיפור, מתחילים יצירה וגומרים אותה ויש משהו מוגמר שאפשר להראות לעצמך ולאחרים, מתחוחה עד חסון. זוה חסר לי: יצירה שהיא גם שלי וגם גמורה בעיני.

ראיינה: נורית ברצקי
צילום: שמואל רחמני

מי היו גיבורי ילדותך? *זול וורן, רובינזון קרוזו, הקלברי פין, המלך אינוסי והמכשפה גנגל, יואלי הספרן בספריית הפועלים בירושלים, ישראל די־זהב ישיר ברדיו בקבלת־שבת, ייטה טרטע מ"פינת הנוער", אורי־מורי ואמי – שהיתה הגיבורה הגדולה מכולם.*

מה גרם לך לבחור במקצועך? *אהבת טבע אמיתית מילדות, והענבדה שהיו לי מורים מעוניינים לטבע.*

מה מניע אותך? *אמביציה לעשות ניסוי ולהצליח בו, במעבדה, בכתיבת מאמר, בחכנון.*

מה עוד הייתה רוצה ללמוד? *שפות זרות נוספות כדי שאוכל להנות מפרי ספרות העולם.*

באיזה חוסר אחה מרגישו? *שבגעורי לא הערכתי מספיק לימוד בתחום ההומני.*

מה מביך אותך? *כשמישהו שאני מעריך אומר דבר הבל.*

מה נותן לך הרגשת בטחון? *האופטימיות שלי, אפילו בשעות של עצב ותסכול.*

מה מפחיד אותך? *שנעגוו גדלות בלתי־מרוסן, ואובסביביות בלתי מתפשרת.*

מה מקומם אותך? *חוסר מיבון. בכל התחומים. ובאוניברסיטה על אחות כמה וכמה.*

מה מגעיל אותך? *חוסר טעם ותולות.*

מה מעליב אותך? *כשמחנפלים עלי על לא עוול, וכשאומרים מאחורי גבי שקרים גסים שלא מוכנים לומר לי בפנים.*

מה לא מוסרי בעיניך? *לשקר שקרים מכוונים במישור האישי, הפוליטי, החברתי.*

במה אתה גאה? *בכך שהלימוד ודרך הלימוד היתה דרך שהלכתי בה, בתוכניות שחכננתי והגשמתי, לפעמים בתנאים קשים.*

אתה אדם חזקן במה? *חזק וברור בראונות שלי ובריצוני להצליח. עקשן מאוד בכוח ההתמ־דה שלי.*

מה החולשה שלך? *נאיביות אין־סופית, שכל חוכמת החיים שלי לא יכולה להתגבר עליה.*

מה התגלחה הגדולה שלך? *שכנעני בן 20, אחרי מלחמת השחרור, רציתי ללמוד ואמרתי לעצמי – תוך כ־10 שנים אהיה דוקטור (עשיתי זאת ב־11 שנים), ושאמי היתה נאה בזה שיש לה שני דוקטורים ועוד שני בנים מוצלחים.*

את מי אתה מכבדו? *אנשים חושבים, יצירים ונאמנים לעריכיהם, שאינם דורכים על אחרים ברוח ואינם מתביישים במה שהם עושים.*

בחנות אילו אנשים אותה מרגיש נוחו? *אנשים קרובים, יוצרים בתחום שלהם. אנשים שיצירה חשובה להם.*

מה חשוב לך אצל אנשיחם? *טעם טוב בלבוש, ריהוט, תמונות, ספרים.*

מה ישראלי בעיניך? *נוף ים־תיכוני, הבדלים בין גליל ונגב. מי שהי בארץ, רוצה לחיות בה לא אי הבעיות והקשיים, ולא מהרהר יותר מדי על בך שטוב לו יותר במקומות אחרים.*

מה אתה שונא באריעו? *את המלחמות, ואת חוסר הסבלנות והסובלנות – גם להקשיב וגם על הבעיים.*

באיזה ספורט אתה עוסקו? *בכל יום שישי אחה"צ הולך לאימון עם כלבת הבוקסר שלנו.*

מהו זכרון וילדות הוחזק שלך? *שהבריטים עצרו אותי ברחוב, על לא עוול בכפי. ישבתי בקישלה כמה ימים וחוטפתי מכות. זכרון צורב כזה עלול להיות כיום להרבה ילדים בעוה ובמקומות אחרים.*

מה חולך לך קל, ועל מה אתה צריך עדיין להיאבק? *הולך לי קל לכחוב ולחשוב, יותר קשה לחשוב לעומק, עם פרספקטיבה הסטורית, אבל אני משחדל.*

איזו אשה יפה בעיניך? *אשה חושבת, יוצרת ובעלת טעם טוב. אני סמיניסט מובהק וחושב שזה לא בסדר עשיעים לא זכו למעמד המגיע להן בחברה הישראלית.*

מה יש לך שלא היה להוריך? *יש לי היציאה לעולם הרחב. הורי נולדו ומתו בארץ מבלי שלא ארץ עוספת. היה להם עולם ומלואו, שמח או עצוב, כפי שחיו, וזה אין לי. בשביל המלמות שלי, אני צריך להיות גם בחוץ.*

"אני אוהב נגרות ויש לי ידיים טובות. אני החשמלאי של הבית, האינסטלטור. מרכיב הדלתות. אני מלך הדיבלים".

אני מוסיף: תולני בעתונים. אחרי שראיתי הפרוגיה מי־חי ומי מת אני עובר למוספים הספרותיים. כוכן האחרון עמודי החדשות עושים אותי עצוב ומתוסכל. מה שמתרחש אצלנו זה מעיין שבר של חלום. אני שייך לאלה שהיו בני 17 במלחמת שחרור ונלקחו מעם מספר הלימודים. מתמצור על לשוחח בו. אני אוהב שבית יהיה "חימיש", שיהיו בו חום וצבע. והרגשה טובה, שלא יהיה חשש לגעת בריפוד שמא יתלכלך. אנחנו מרבים לשבת בסיבה שליד המטבח. שאני קורא לה "הסיבה המגוכבת". חשבנו עשה שם שעריה. הכלב מסתובב. בעוים עושה שם שעריה. מתכנים חוכניות שראים עתה.

אני מרגיש שאנו עושים טעות על גבי טעות ולא נעשה דבר כדי לסחור את הבעיות. אני בעד פעילות פוליטית בקמפוס, מקמין ומשמאל, בתנאי שאינה פוגעת במערכת לימודים תקינה. אינה כרוכה באלימות ואינה גורמת נזקים. אני סבלני גם כשאיני אוהב תופעות או דוברים פוליטיים מסוימים. זכותו של רבין להופיע כמו זכותו של שרון, וכזאת של גאולה כהן כמו של אמנון רובינשטיין. אבל אם ישאלו אי כתנא, אשתמש בכל הדרכים החוקיות כדי למנוע הופעתו.

חידד העבודה הוא הפינה שלי, המעבלה שלי. המקום הסגור שלי. עם הרבנים שאני צריך ואוהב במסחרורי מגע. ספרים, ניירות, עפרונות, עטים. ואני אוהב גם את אי־הסדר שאני מתמצא בו ולא מושת שיגעון. העובדה שאני צריך חדר, משלי היא אולי תגובה על הנפיפות של ימי ילדותי. המצב הכלכלי היה ביחוני ומשה, לטרות שגם אמא עבדה, תמיד היה מחוסר כסף. לא היו לנו משחקים, צעצועים, מקסים – אבל בלחיי. לא היו לנו משחקים, צעצועים, מקסים, אופניים. לא קיבלנו שעון לבר־מצוה. לכן אולי אני אוהב באגיפס.

בפינה הזאת אני מחזיק את אוסף הפלילטים והקלטות שלי. אני מאזין למוסיקה־קלאסית, בעיקר וקאליה, בהגאה, כלי זמרת, לחוות, בעל אוזן מוסיקלית והבנה. אוהב לשמוע שירים ישראליים ברדיו, אבל לבושתי אני לא יכול לעקוב אחרי כל הלהקות המתחלפות, ואני יודע איך זה שיש אנשים מבוגרים המתמצאים כשאני לא יכול להבחין בין בנאי אחד לשני. כשאני שומע תקליט ישן עם נחמה הגדל שרה את ביאליק או אסתר עופרים, אני מתמוגג. אבל אני לא כזה אלטע שמעטע, נהנה גם משירים חדשים וצוחק עד דמעות מהגשמים. בעיני, זו אמנות ישראלית.

כל מה שאת רואה בחדר העבודה עשיתי בעצמי. אני אוהב נגרות ויש לי ידיים טובות. אני החשמלאי של הבית ובמידה רבה גם האינסטלטור, מרכיב הדלתות וכרומה. כשהייתי זקוק לכוגנית, לא עלה על דעתי לקנות משהו מוכן. אני מלך הדיבלים.

במדפים התחתונים נמצאים הספרים שהבאתי מהבית, כולל בתבי הנצל. חסר כרך ד', עם הסיפורים והפיליטונים שאני מכיר כמעט בעל־פה. אמי היתה אוהבת ספר, תמיד למדה משהו, תמיד קראה. ופעם נתנה לנו חלק גדול משכרה בתנאי שנקנה משהו חשוב שאנחנו אוהבים, לא קשקוש. משה קנה ספרי אמנות, דרי – ספרים על ציפורים ואני – ספרי טבע שעד היום שמורים אצלי.

"בזמן האחרון עמודי החדשות בעתונים עושים אותי עצוב ומתוסכל. מה שמתרחש אצלנו זה מעיין שבר של חלום".

אם אני רוצה לשמור על הנחלת המדעית שלי עם העבודה האקדמית־אדמיניסטרטיבית, נשאר מעט מאוד זמן לדברים אחרים. יש דברים שאיני מוכן לוותר עליהם. קריאה, למשל. בעיקר ספרות יפה. בשבילי, אין תחליף לענגון. בעיני הוא הגדול שבגדולים ואני חחר וקורא בו. מעבר לו, אני רוצה לדעת קרום כל מה קורה בארץ עכשיו. וקורה הרבה. יש ספרות עשירה ומגוונת. אני חי טוב עם הדור הפוסט־פלמ"חי. מאוד אוהב את הסיפורים של בן־נר ואת א.ב. יהושע. יש לי קצת קושי עם עוז, נרמה לי שהוא מהלך קסם על עצמו בשפה היפה של עצמו. אני אוהב לקרוא שירה, נהנה מאוד מעמיחי ומרצא קסם באביחי.

אני קורא מתי שאני יכול, נקרע בין ספרות מדעית, ספרות שאני אוהב וספרות שאני חושב שצריך לקרוא. יש לי פנמים ביידיעה היסטורית כללית וישראלית ואני קורא לפעמים דברים כמו פלביוס, לא מפני שזה מרתק אותי, אלא מפני שאני יודע שזה חשוב ואני לא יודע על זה מספיק. אני קורא ספרות על השכלה גבוהה, לא רק מתוך האדמיניסטרטיבי אלא גם מתוך התיאורטי־אידאולוגי. אני קורא בלי סדר ובהנאה רבה. ליד המיטה כתבי־עת ספרותיים, "מצעד האיולת" של טוכמן, "עד עולם אוהבה" של שיין, "אבירגים 20" של אביחן, "מה שנשאר מה שלא" של אורי ברנשטיין, "המוח האחוב" של גרוסמן ובלשים טובים. בסיסות אני קורא ג'אנק, זה מרגיע.

אני מוקסם מהבושה. לבחוב פרוזה, וכשאצא לגימלאות, אם יישאר בי כוח וכוח דמיון, אכתוב ואציריר. בציור חובבני עסקתי, בכתיבה חובבנית אני לא מאמין, אבל אולי כשאחה זקן ולא מצפים ממך להרבה, אחה יכול להרשות לעצמך.

ציור וכתיבה שונים לגמרי מהמדע, שגם בו יש מתהליך היצירה. בהעמרת השאלה, הבנון חיסור, הסקת המסקנות. אבל הנחלת אי החשיפה המדעית, ברוב המקרים, הם נדבך אחר־בנביין שאיני מכיר את יסודותיו ואיני יכול לראות את סופו. לעומת זאת, נרמה לי שאם מציירים ציור או כותבים סיפור, מתחילים יצירה וגומרים אותה ויש משהו מוגמר שאפשר להראות לעצמך ולאחרים, מתחוחה עד חסון. זוה חסר לי: יצירה שהיא גם שלי וגם גמורה בעיני.

ראיינה: נורית ברצקי
צילום: שמואל רחמני

שיכורים

משהו:

אם אתה תקוע בפקק תנועה, כדאי שתשנא את כל העולם. אמנם לא תתקדם יותר מהר, אבל לפחות אתה לא יושב בלי לעשות כלום.

דברים שיש על הלב. סתם. לא יעזור.

הרגשה היא עלבון. אני נמצא באיטליה ורואה כאן את החדשות בטלוויזיה ואת העיתונים המדווחים על הנעשה בארץ, וההרגשה היא עלבון. חרא של הרגשה. כאילו אדם הגון הוקף פתאום פגיו ופוגע בי בשקרים, בכוונה, לא בפרק בחוק רע.

אלפי טמילים והודים נרצחים בסרי־לאנקה. כבדיל יהודים במאה וארבעים מפגינים – ושלוש מלים בעמוד ארבע למטה. אבל בעמוד הראשון, במקום שבו היו מודיעים על ביקור ברנשים מהמאורים, כותבים על אי שקט במקום

שבטלוויזיה קוראים לו פלשתינה הכבושה.

איטליה היא ארץ שבה יש שלושים אחוז קומוניסטים שדמוקרטיה מעניינת אותם כמו התחת שלי, והשאר פאשיסטים או דתיים או מונארכיסטים או מאפיוזיים. והם מבקרים את הדמוקרטיה הישראלית בהתגוננותה המהוססת מפני המבקשים לחסל את הישראלים.

העולם התרבותי. ואני צריך לעמוד בפינה. מעליב. גם מפחיד מאוד, כי מאז שאני באירופה למדתי להריח את תאוותם להצגות רצח חדשות. צאצאי הזורקים בני־אדם לחיות בקולוסיאום, רוצחי ישו באכזריות לא נתפסת, החליטו בשבילנו על תפקיד באמצע הזירה. הם יודעים יופי מי הטורפים ומי הנטרפים. הם מעריצים את הטורפים, ובהן ידם כבר רוטטת, מוכנה להנפה כלפי מטה, לסימן מעודד התחרגשות.

אנחנו, בטיפשותנו העצומה שאין לה גבול ואין שום לקח שיכול לרפא אותנו ממנה, עוזרים להם בהכנות לקראת הסוף הזה. השיגאה ליהודים והאהבה למכיני חיסולם גדולה בעיתונות הישראלית. האנטישמיות עדיין לא הגיעה לחירות השתולות כזו באירופה. אבל משהו מגיע. ב"אפוקה", מגזין איטלקי צבעוני, יפה וחשוב, פרסמו השבוע מאמר מאת דוד גרוסמן שכותרתו: "עזה". דוד גרוסמן כותב על עזה באיטלקית? לא, זה תרגום הפרק על ביקורו התיירותי המבולבל בראהיישה, מתוך "הזמן הצהוב". השיט הידוע. הערבים מרברים, גרוסמן רושם ומעריץ, בלי לתפוס איך עוברים עליו, וליד הכותרת, באותיות הפתיח, מוסבר שזהו פרק מספר של סופר ישראלי אמיץ.

אמיץ. נו, זה השיא. איזה אומץ יש בלכתוב בישראל למען האוייב האיטלקים לא מבינים, ולא יבינו, שאצלנו כל ילד בן חמש־עשרה המגיש את רשימתו הראשונה לעלון בית־הספר יודע שזה מה שמצפים ממנו לעשות.

גלושנוסט

בעד החרמון מלא בשלג ואלפי ישראלים נהרים לגלוש, הנה באירופה היה השנה חלש, לא ירד מספיק שלג. כולם היו עצובים ומואנים, ודיברו עם מדריכי הסקי לחקור: מה התחיות? ומדריכי הסקי הם אמנם אלוהים, אבל בכל־זאת לא יכלו לרעם, ולכן ענו כמו אלוהים: עוד לא ברור.

נתגלגלתי לכמה ימים לעיירת סקי, באיזור הנקרא אלטו אדיג'ה. ואללה שאני צריך לכתוב פעם על האיזור הזה, כיוון ששוכן בו עם הרוצה עצמאות מאיטליה? והם, אגב, קוראים לאיזור דרום טירול. בעצם גם אני אקרא לאיזור דרום טירול, מה יהלך ממני אם אתמוך בדרישת העם הזה לעצמאות מאיטליה? הכובשת? הרגשה המגיעה מלבטח בלי כסף.

או אימה היינו כז. אנחנו בדרום טירול, אנדלו שם העיירה. מסביב שלג יותר מאשר ראיתי בכל ימי חיי, אבל כולם רוטנים: אין מספיק שלג השנה. גם אני רוטן: לא רציני, השלג הזה.

אני לא יודע לעשות סקי. למדתי בחיי לשחות, לרכוב על אופניים, סקטים, הולה הופ, צלילה, רוורס בטרקטור עם שתי פלטפורמות, זהו, כמדומני. סקי כבר לא אלמד כנראה. לקחתי פעם שיעור ונשברתי. לכן, לאדם כמוני אין טוב מאשר לבוא לאתרי סקי כשאין בהם מספיק שלג.

"חבל", אני אומר בקול רם, "איין, אין מספיק שלג. איי־אפשר לגלוש. לעזאזל. לא שווה ללבת לעשות סקי היום, זה לא טוב".

והניתי מאוד.

שיעור ישיר

יש ברייאנו (אבשלום קור, אני צריך אותך לידי, איך אומרים: ברדיו שלנו) תוכנית "שירים ושיעורים", ואני מקשיב לה לפעמים ברעבוני לכל שטות.

זה מה ששמעתי לאחרונה, וסילחו לי אם לא אצטט כל מלה. לא עקבתי בכל שתי אוזני, אלא רק כאשר הגיעו למסקנה הסופית.

התלמיד (שמו שחל. כן, בחיי, שמו שחל, את זה אני זוכר), דיבר על סיפור שלימדו בבית־הספר. בסוף הסיפור הרג האב את בנו מפני שהבן לא קיים כהלכה מצוות כיבוד אורחים. כך כמדומני.

"טוב", שאל המורה שברדיו שאלה חינוכית, "האם אפשר ללמוד מן הסיפור הזה משהו, נניח על האופי המוסרי של החברה?"

"כן", אמר התלמיד שעושה שיעורים ברשת ב', "אנחנו לומדים שבחברה ההיא יש נורמות התנהגות מסויימות, ולכן שם זה אולי בסדר שהוא הרג את הבן שלו".

"אה הא".

"אנחנו גם ריברנו על זה בכיתה, שזה כמו בחברה העברית בארץ, שאצלם מקובל להרוג על כבוד ונקם, וגם למשל על כבוד המשפחה, חוץ נורמת ההתנהגות אצלם, ולכן הגענו למסקנה שאם ליהודי נותנים עונש מלא על רצח, צריך לתת להם רק חצי עונש, נניח".

"כן, יפה. למאוין הבא בבקשה".

חג המחזה המקורי

מעם היו אומרים על ברירות שסיפרו בעברית: ביידיש זה יותר מצלח. היום אומרים על מחזות שכתובים בעברית: בגרמנית זה יותר מוצלח.

מאיר עוזיאל

חדש בלוח מעריב

חשומשוק

הדרך הבדאית למכור דברים ששווים עד 750 שקלים

אם יש לך בבית דברים ששווים כסף – תנור ישן, מכונת כתיבה מחדקנת, ארון עתיק ועוד – יש לך עכשיו דרך כדאית להיפטר מהם.
לוח מעריב מציע לך לפרסם מודעה (עד 10 מילים) יום יום במשך שבוע... ולמכור כל דבר ששוויו עד 750 שקלים.
מודעה ב"משומשוק" תעלה לך 20 ש"ח בלבד... כסף קטן!
כן, עכשיו אתה יכול להוציא את התנור, את מכונת־הכתיבה מהארון... ולהרוויח. מלא ושלח את התלוש הרצ"ב ל"משומשוק".

לוח מעריב
הלוח הגדול במדינה

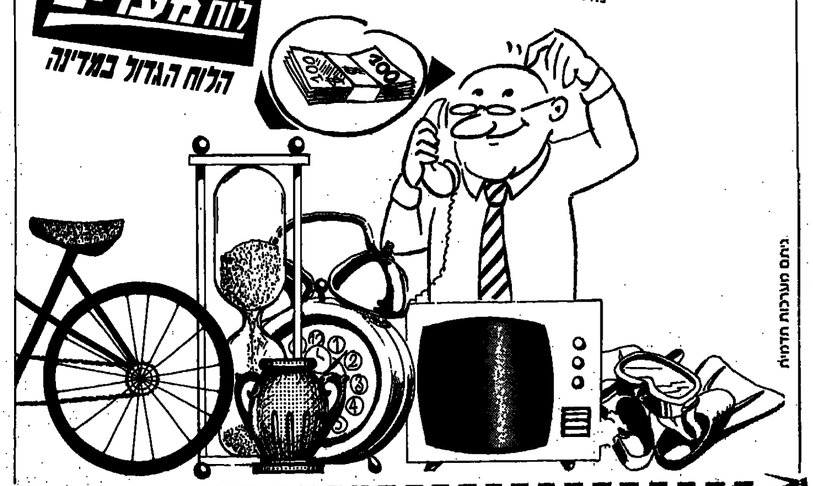

פרסם מודעה ב"משומשוק". גזור, צרף המחאה ע"ס 20 שקלים לפקודת מעריב ושלח אל "משומשוק", לוח מעריב, ת.ד. 20050 תל־אביב. או טלפן: 03–5611111.

שם המזמין וכתובתו: _____

ש. משפחה | ש פרטי | רח' | מס' בית | שוב

אבקש לפרסם את המודעה הבאה ב"משומשוק" למשך שבוע ימים, החל מיום _____ / מיד עם קבלתה

שים לבו המחיר המבוקש חייב להופיע במודעה. המודעה עד 10 מילים בלבד. אל תשכח להוסיף למודעה את מספר הטלפון שלך.

מצ"ב צ"ק מס' _____ בנק _____ חתימה _____

איזה זמר, איזו מדינה

(המשך מעמוד 27)

לבקן. אחד משלושה ילדים לבקנים בין תשעה הילדים שפולדו לאמא ואבא לוזון, שבאו לכאן מלוב. את הלבקנות הוא מסאמא הציידה או מבליט, הכל לפי ההקשר. כשמדובר בכיבוש העולם, להיות לבקן זה דווקא גימיק שבעיניו יש לו סיכוי אדיר. "זה גימיק הכי סבבי והכי עדר. זו מתנה מאלוהים ואני מאושר עם זה".

כשמדובר בשיגרת חיים של סתם בנארס, ילד אלמוני עד לפני לא כל־כך הרבה זמן, הלבקנות היא עובדה לגמרי לא חשובה, "כמו שיש כושי, יש לבקן. אני לא חושב שיש כי איזושהי מיגבלה". האמרגן שלו, סביוון, אומר ש"כן, לוזון נראה שונה, אבל הוא גם זמר טוב, יוצר, יש לו קול מיוחד ושירים מעניינים. אני מעריץ לעבוד עם זמר שלא מוכר סקס, אלא אמת". לוזון לא כל־כך שמח מהעניין הזה: עם הסקס, אולי איזה קוקלנה ייעלב. הוא כבר אמר פעם בראיון משהו על מיגלית צנענר, וזה יצא קצת מעליב. או הוא מעריף להסכיר בלי השוואות: "את הקהל שלי, המעריצים שלי, לא מעניין הצבע והצורה. מעניין אותם הקול שלי".

"הקהל שלי". מי זהו

"מי שמעריץ אותי. אני חושב שזה קהל קצת מבוגר, בני 18־20 עד בני 50־60. היו לי גם וקנות בגיל 70 שבאו לראות אותי. יש היסטריה, אבל לא קורעים את הבגדים. יש הערצה של בנות שעושה סוג על הנשמה אבל לפעמים גם קצת מפריעה". איפרופו בנות מעריצות, זה אולי הגיב בעיניי, אבל למעריצות אין אצלו עתיד רציני: "אני לא אתחתן עם מעריצה. כי אני יודע איך זה, שמעתי. בהתחלה היא מעריצה, אחר כך חברה, אחר כך היא רואה אותי בגאים רגיל ולא מתלהמת". הוא מעדיף אשת הנהגה.

> *"בכסטיגל כולם התאהבו בי, לא יודע למה. הערצנו אותי כי יש בי אמת. אני לא מחפש להתאשכנז".*

תגדיר נזהרה.

"שלא תעריץ אותי כי אני זמר". אהה.

לקהל שלו נוספו באחרונה גם ילדים. בחגוכה האחרון כיכב על בימת הפסטיגל, "אין קיפוח" – שיר סולו, ו"הסילוליים" – רואים עם רבקה וזהר. "כבוד גדול לי להופיע איתה באותו שיר. היא ומרת בתסר, אני מעריץ אותה. אני מאמין שאעשה עוד דואטים, אבל לא אופיע קבוע בצמד או משהו כזה. בסך הכל, כל אמן רואה לקרייירה שלו". סביוון, האמרגן של לוזון, מספר איך הדואט כמעט לא היה כי "קטי אשרת, שהיא הפנהל המוסיקלי של הפסטיגל, היה נגד הסילוב". אבל הטוף ידע. "כרוב שיש בשילוב שלהם גימיק, זה שילוב מעניין ומסקרן ויש לו 50 אחוזי הצלחה עוד לפני הסיר עצמו", מודה האמרגן. לוזון ושקב ש"אנשים מתייחסים אלי כי אני מוכר אמת. יש לי מקסמים מעניינים, לחנים טובים ועיבודים יפים".

המוסיקה היא חלק בלתי נפרד ממנו מאז שהוא זוכר את עצמו. "כשהייתי קטן, רציתי שיקנו לי מיקרופון. לא קנו – אז הייתי שר בחדר נודרגת. בי שם יש הר. בגיל שש התחלתי לנגן על תופים, ככה, מספיקה. שבע שנים רציתי תופים והורי לא הסכימו, כי אמרו שזה עושה רעש הגון. הם ניסו לשכנע אותי לאורגן – ואני לא הסכמתי. עד שבמגן, בסתיו כן נז, הם השתכנעו. הלכנו לחנות וצעל החנות הראה לי שיר על האורגן ויישר ניגנתי אותו. ככה, בדקה. השתגעתה ההחלטה שלי מסבע ים, וקיבלתי אורגן במקום ב־מצווה באולם". שבע אחרי שהאורגן נכנס הביתה, הוא זוכר, כתב את השיר הראשון. אפשר

> *"אני מאמין, בלי להשתחצן, שאוכל לעשות קריירה בינלאומית. חוץ מהקול, שהוא מתנה מאלוהים, יש לי גימיק שאין לאף זמר אחר בעולם – המראה שלי".*

אלי לוזון בתופעה עם רבקה זוהר (צילום: ראובן קסטרו)

חומת הבטחון העצמי ושפע הסבעות שמנצנצות בההקף יהלומים נגדרנים.

"הפסטיגל הוא המסגרת הכי יפה שעברתי עד היום בחיים. במשך 16־18 שעות היו כל האמנים יחד, שמרנה ימים. היתה אווירה מעולה. כל היום מאחורי הקלעים כולם היו מעגנים ושרים, מספרים בדיחות. יש לי עכשיו חברים חדשים, ממש על הביפאק, ביום האחד רון, בשנגרנגו, היה נורא מרגש. כל הזמרים בכו. עד היום אנחנו בקשר. כולם התאהבו בי, לא יודע למה. בפסטיגל ממש הערצנו אותי כי יש בי אמת. אני לא מחפש להתאשכנז".

וזה לא אומר שהוא לא יכול לשיר שום דבר חוץ ממזרחי. להפך, הוא אומר. "אני יכול לשיר הכל, ועוד שניים־שלושה תקליטים אשיר מוסיקה שונה", הוא מבטיח. יש לו אפילו במגירה שירים לתקליט שלם סטייל אל־רמנו. "תקליט יפהפה, ועוד אוציא את זה". חבו ותראה. "אני אשיר כל מה שאני חושב שאני מסוגל לשיר – וטוב. אני שר הרבה סוגים של מוסיקה. כשאני שר מזרחי – יוצא לי קול מזרחי, כשאני שר בראנר אחר – יוצא לי קול אחר. אני לא שר רק מה שאני לא שר טוב".

ההחלטיות, הנחישות, מורגת בין המלים באותה בהירות כמו המשפטים הנרצרים. הוא יודע שהוא כוכב, ברור לו שכך צריך להיות. הוא יודע לאן הוא הולך, ולה, בטח ביכולת שלו. כשהוא מעפיר את עצמו בשמרה אחת עם כוכבים אחרים, הוא קושה זאת בראש מורם. "בהתחלה, כשהייתי רואה מערבה זמרים שהערצתי כילד, זה היה עושה לי משהו. אבל אני יודע שהוגם אני אחד מהם". הוא אפילו קצת מצטער שאין זמר שהוא יכול להסתכל עליו מלמטה למעלה. "אני חולם שיהיה זמר יותר טוב ממני במזרחי, שאוכל להעריץ אותו. מאז שהחר ארגנה הלך אני קצת מרוכנא. אין לו תחליף, אין אחר שיכול לעשות מה שהוא עשה. אני עושה דברים רומים, אבל אף אחר לא עושה כמוהו".

לדבר מזרחי עם "צבע אחר". לא בזוהקי ותופים, אלא בינורות וגונגים מערביים. "כשהרבצתי את הקסטה השקעתי המון, הבאתי נגנים טובים, את הפילהרמונים, כל הסטאיים, אומר לוזון. יש בו בלוי כלפי אותם זמרים מזרחיים שמקליטים מחשרוזל ובוכים על קיפח. "אני לא מרגיש אפליה. מעמיעים אותי יי הרבה ברדיו. מי שטוב – משמיעים אותו. מה שקרה בומר המזרחי זה שהוא נעשה לשוק. כל אחד שיש לו 2000 שקל מקליט. אז אם נגר אילה יש אפליה

(המשך בעמוד 41)

לבקנות: צבע העיניים, גוון העור

הנוגה לבקנות מתייחס לקבוצה של חפרעה בתאי הפיגמנט (מלאנוציטים), שהם האחראים על צבע העיניים וגוון העור.

הגם יכול להיות גם בעיניים וגם בעור או רק באחד מהם. בתוצאות מכך, יש שיבוש בכמות הפיגמנט. מספר תכונות ביוכימיות בבדילות בין סוגים שונים של לבקנות, ויוצרות בעצם תת־קבוצות של לבקנים שונים.

מידת ההחפרעות היא מונקציה של כמות השיבוש ביצירת הפיגמנט.

מי שהם לבקנים לגמרי, עורם חיפר הגנה, הם שבלים משיגונים משונים בעור בגון כלי דם מורחבים, וחם רגישים מאוד לקרינה השמש. הם גם שובלים מרגישות גדולה לאור בעיניים, בגלל חוסר הפיגמנט, יש ביניהם שביחות גבוהה של מזלזל, תנועות עיניים לארעזנות (ניסטאגמוס) ושביחות נמוכה של הפרעות בחדות ראיה.

בית YAMAHA

רשת כלי זמר

צלילי '88 במחירי '87 שבוע לפני עליית המחירים!

אורגנים ביתיים

אורגנים ניידים

YAMAHA - SHS-10 חדש

מקש שמנמנ עם מתנד ומוא. 25 כלי־נגינה שונים מלים מאוזר, כמר, חליל־צד, ת־מצנים מתנים, לומר אוטומטי, (מקשים לתלמה, עם מנגר בדר, מחים וס מוסיקאים ביקמים עם מלמדים.

ת 360 ש"ח.

YAMAHA PSS-30

מקלדת עם 8 מלים שונים 8 מקצבים מובנים מדגמה, הקלטת עמעת. מתאים במיוחד לילדים מגיל 7-4

ת 127 ש"ח.

YAMAHA PSS-130

מקלדת מוסיקה - הכל במכשיר אחד. מלמלקלים, מיתר, ניגרת, מקסופון, פסנתר, קלרינט, מקצבים, מכונת דיגיטלית. הקלטה לזיכרון ומיתר למשמל אל על ידי מלמלות.

ת 170 ש"ח.

YAMAHA PSS-170

מאוזר מכל מיני מוסיקה, 100 מלים דיגיטליים מגמות FM, 10 מקצבים אוטומטיים, SUSTAIN, PORTAMENTO ועוד.

ת 297 ש"ח.

YAMAHA PSS-270

100 כלים בכלי אחד

מקלדת ניגון דיגיטלי, מ־ PSS-270 FM

מוסיקה 100 כלי נגינה שונים המכלים את כל המוסיקה הנדרשים, כלי נשיפה, כלי קשת, כלי הקשה, קולות אנושי, אפקטים, מקצבים מובנים, לחיי מוסיקה ועוד...

ת 407 ש"ח

חדש

פעם YAMAHA יצרה תפישה שהפכה לאגדה מוסיקלית

ת־YAMAHA ELECTONE חפץ במחרת לאורגן אלקטרוני חנמכר ביחוד בעולם. הוא מעמה אגדה מוסיקלית. עכשיו האגדה נלכה מחדש - עם מדרת YAMAHA HS ELECTONE.

באורגני YAMAHA HS ELECTONE תמצא טיינטיסייזר (מסדרת HX) תיבת מקצבים מקצועית (מסדרת HX) ומקלדת דיגיטלי, אפקטים דיגיטליים, 33 כלי חקשה שונים, אין סוף אפשרויות למקצבים ובלילים להמנות עצמי. פנמיים 4 אוקטבות, עם אוקטבה וחצי בנס. רגישות בכל המקלדות (TOUCH AND AFTER - TOUCH SENSITIVE) בנחירי חיכרות, רק:

HS-4 ש"ח 5,427
HS-5 ש"ח 6,560
HS-6 ש"ח 7,735
HS-7 ש"ח 8,904
HS-8 ש"ח 10,784

חדש

מדרת YAMAHA ME

אורגן ביתי 3½ x 2 אוקטבות עם פול בס. בנוי בשיטת Awm-Sound ·IFM Sound. עשרות צלילים כמו נגרות, כלי־נשיפה, סינטיסייזרים, פסנתר, ויבורה, מיקול MULTI-MENU, VIBRATO SUSTAIN, SYMPHONIC ועוד. 5 זכרונות, קסטה, MIDI, אפשרות חבור לסינטיסייזר, או מחשב ביתי (כל הדגומים כוללים נם הריון).

רק 2623.- ש"ח ME-100F

רק 3326.- ש"ח ME-200F

רק 3982.- ש"ח ME-300F

תופים

מערכת תופים 5 ASAMA מלקים עם אביזרים כולל מעילת PAISTE, צבעים מרהיבים,

החל מ- 943 ש"ח.

מערכת 5 SAMICK מלקים עם אביזרים כולל מעילת PAISTE

רק 1034 ש"ח.

VISCOUNT BX-10 Digital Midi Pcm

אורגן המכבר ביותר בארץ, דו קומתי, 2x3½ אוקטבות, תריס לסגירת MIDI (ניתוב למחשב וסינטיסייזר) תופים PCM, תכנות מקצבים, הגאה לאוזניות וענבר.

רק 1,529 ש"ח

GEM-MK-10-RT GENERAL ELECTRO MUSICL

אורגן דיגיטלי שתי קומות 3½ אוקטבות עם תריס לסגירה. צלילים לפי שיטות (Sampled Wave Processing) SWP בלעדית. בנוסף לצלילים המוכלים אורגנים, פסנתרים, ניגרת, כלי נשיפה, כינורות, אקורדיון ועוד. 14 מקצבים בשיטת PCM עם ליווי אוטומטי, חיבור MIDI מתאים לכל סינטיסייזר. אפשרות לגאגת נגרופתית ופולינומית גם יחד.

רק 1,950 ש"ח

פסנתרים

פסנתרי SAMICK מהדרום קוריאה מיוצרים לפי דרישותלקים מגרמנית. פסנתר SAMICK וכח גם בסקנים וחשבי בחירות וחבילאמיות ליצרני פסנתרים, שתתקיימנה בפריס ושתוצאותיה חתפרסמו בעיתון "הארץ" ב־26.12.86. באותה הזדמנות זכה פסנתר ישראלה במקום הראשון.

SAMICK S-108 S ככל הצבעים

החל מ- 4388 ש"ח

YAMAHA C - 108 S/AW

חדש מגיעה מפסנתרים חדשים של YAMAHA המפסנתרים בתכונות של כליל עשיר ונקי, מגוון, דינמיקה, כוון, חוזק, עמידות לאורך שנים. 3 מדלים 7,1/4 אוקטבות. לחשיב בכל הצבעים.

רק 5487 ש"ח

החל מ-

אפשרות לתשלומים בארבעה

גיטרות

גיטרות קלאסיות, חשמליות ואקוסטיות בכל המדלים ולכל הגיטרלאים מוגדרת:

YAMAHA, ADMIRA, SAMICK, VANTAGE, GUEST ועוד..

החל מ- 184 ש"ח

• תל־אביב: חרמשבר לצרכן 03-622916 115 רח' אלנבי

• רמת גן: קניון אילון, 03-7707643 פתוח במוצ"ש

• חיפה: החנות 53, 04-664374

• חיפה: חרמשבר לצרכן רח' עקרון 1 04-668936

• ירושלים: רח' יפו 69, 02-236555

• ירושלים: הקרן הדתי 10, 02-226062

• באר־שבע: הרצל 62, 057-36557

• נתניה: מוצקין 53, 053-430583

• צומת מוצקין ביאליק: 04-7320011, 04-7320013

• הרצליה: רח' סוקולוב 36, 052-540216

• הרצליה: חרמשבר לצרכן יל"ר מרכז

• מעבדת שירות מרכזית: מנגנון קדמון 2, ב' 03-5106116

פתיחים מקומיים: • אילת: ל' המסחרים - מרכז מרכ. • אשדוד: ב' מרכז המסחרים - אזור תעשיה 10. • אשקלון: מרכז המסחרים - אזור תעשיה 6. • בני ברק: מתנת כלי זמר - רבי עקיבא 113. • בת־ים: דרדרה - המשלל 31 (Mall). • דימונה: מרכז המסחרים - רח' הפרחים 48. • הוד השרון: מרכז המסחרים - אזור תעשיה 6. • חדרה: ב' המסחרים - מרכז מסחר. • יבנה: מרכז המסחרים - אזור תעשיה. • יהוד: מרכז המסחרים - אזור תעשיה. • ירושלים: מרכז המסחרים - מרכז מסחרי מלחה. • כפר סבא: מרכז המסחרים - אזור תעשיה. • נהריה: מרכז המסחרים - אזור תעשיה. • נס־ציונה: מרכז המסחרים - אזור תעשיה. • נצרת עילית: מרכז המסחרים - אזור תעשיה. • נשר: מרכז המסחרים - אזור תעשיה. • נתניה: מרכז המסחרים - אזור תעשיה. • עפולה: מרכז המסחרים - אזור תעשיה. • עכו: מרכז המסחרים - אזור תעשיה. • עמק הירדן: מרכז המסחרים - אזור תעשיה. • עפולה: מרכז המסחרים - אזור תעשיה. • פתח תקוה: מרכז המסחרים - אזור תעשיה. • קרית אתא: מרכז המסחרים - אזור תעשיה. • קרית גת: מרכז המסחרים - אזור תעשיה. • קרית מלאכי: מרכז המסחרים - אזור תעשיה. • קרית שמונה: מרכז המסחרים - אזור תעשיה. • רחובות: מרכז המסחרים - אזור תעשיה. • רמת גן: ב' המסחרים - מרכז מסחרי. • רמת השרון: מרכז המסחרים - אזור תעשיה. • רעננה: מרכז המסחרים - אזור תעשיה. • שדרות: מרכז המסחרים - אזור תעשיה. • שלומי: מרכז המסחרים - אזור תעשיה. • שפרעם: מרכז המסחרים - אזור תעשיה. • תל־אביב: ב' המסחרים - מרכז מסחרי. • תל־אביב: ב' המסחרים - מרכז מסחרי. • תל־אביב: ב' המסחרים - מרכז מסחרי

רובי ריבלין: "אני מתרגז נורא כשאומרים לי: אתה חרדתניק ובכל זאת סימפטי. אני סימפטי כי אני חרדתניק"

רובי ריבלין לא יהיה בזמן הקרוב ראש עיריית ירושלים. היריבים בחרות עצרו אותו באמצע המירוץ. אבל הכשלון הזה הוכך כמעט להצלחה. החקשורת מאידה ומכנקת, האהדה שופכת אותו בגלים. רובי ריבלין, כמעט 50, פרצוף של ילד וממברמנט של בן 20. מחרגש באזני עיתונאים, מוחה דמעה מול המצלמות. זה רק נדמה לך שהוא לא מבין כלום בפוילע־שטיק של הפוליטיקה.

מאת יעל פרמלמד צילמה: אירית זילברמן

כ ימים האחרונים טרם רובי ריבלין את טעמו המתוק של הכשלון. נישא על גלי אותו כשל לתן הוא יכול אפילו להגיע לכנסת. אם יצליח לשרוד בתודעה הציבורית כאברי־דוב, כאיש הרפוק – הכל פתוח. אפילו בפוליטיקה יש אחדה אומר שבעצם ניצח, מדבר בגילוי־לב על כאב־הלב ועל האכזבה. בעניין הזה כמעט שאין לריבלין מתחרים. לפתח בכשלון האחרון הוא מצליח להצטייר כלא־עסקן מפלגתי שאיכשהו נדפק על־ידי עסקנים קטנים, גם אם מרובי בשר ומתבר־כנסת, הם – טובת עניינם בלבד עמדה נגד עיניהם. הוא – טובת העיר ירושלים והתנועה ואפילו עם ישראל.

ביום שני שעבר, בשעות הערב המאוחרות, התברר לריבלין מימדי העריקה משורותיו. לא הרבה, רק שבעה אנשים מתוך כשישים עזבו את מתנהו והצטרפו למחנם של חשר חיים קורפו וח"כ יהושע מצא. אבל זה הסתיק, וריבלין לא נבחר כמועמד הליכוד לראשות עיריית ירושלים.

המשמחה תגיבה בראנה אמיתית לבריאותו. חששו שיחולה מעצמת הכשלון. חילוים חשבו שאולי

(המשך בעמוד הבא)

(המשך מהעמוד הקודם)

סוף־סוף יחזור לנהל כמו שצריך את משרד עורכי־הדין שלו, שבשנתיים האחרונות כמעט משותק. אולי אפילו יהיה קצת יותר בבית, פחות עסוק, פחות מתוח, פחות ראש סניף ירושלים של ועדות, תפקיד שמונה שנתיים נחל את כל זמנו ומרצו.

הצעיר מבין ארבעת ילדיו, בן 12, שאל: "אבא, מה תעשה עכשיו, הרי כבר אין לך קליינטים". הבת הגדולה, 17, הסנייה במנין ילדיו, ניחמה אותו בערב הכשלון. בסך־הכל המשפחה יציבה שזה מה שעומד לקרות. היה ברור שתהיה עייקה. ריבלין אפילו חשש שתהיה גדולה יותר. האח לייזי, שהוא כל הזמן אוהב, בטוב וברע, בהתרגשות ובאכזבה, ושהוא גם חבר מרכז תנועת החרות, קיבל את תוצאות ההצבעה קשה מאוד. מספרים שראו אותו חיוור, עם דמעות בעיניים, מודיע כתנועות יריים לאחיו שאין צ'אנס. שההפסד לפרסמגרר הוא עובדה.

ואז התחבר לרובי ריבלין שלא תמיד זה גורא כל־כך, להפסיד. בעיקר כשברור לכל אחד שהקרב מכור מראש. אפילו הרצל בן־אשר מקרית־שמונה, חבר מפלגת העבודה, צלצל למשרד, לנחם. שלא לדבר על עשרות חברים מן הליכוד.

התקשורת, שגם בזמנים אחרים מפנקת אותו, אהבה אותו עכשיו עוד יותר. והוא, וחייבים להודות, מחזיר לה כגמולה. מספק כותרות עסיסיות, משמיץ כמו שצריך את אויביו, הלוא הם השר קורפו, יהושע מצא, רוני מילוא, מיכאל דקל ועוד כמה שהוא אומר עליהם דברים שלא לפרסום, כדי לא לפגוע יותר מדי חויתות. יש כאלה שהוא מוכן לסגור אתם חשבון בפומבי. עם אחרים הוא כבר יתחשבן בשקט. הוא רק נראה חמים ובאילו לא שייך ל"שיקלגר" של הפוליטיקה. ובעצם הוא בהחלט יכול ללמוד כמה שועלים ותיקים איפה הוור בנדר שרדנו אפשר לתרוך ולזל ולסרוף את התרגנולות.

יום חמישי שעבר ישב במשרדו, לגם תה עם ליפון כי היה מצונן, עישן "מלמור" בשרשרת, אמר לפחות עשר פעמים בשעה "מתוק" ועוד כמספר הזה "הם יכולים לנשק לי בתחת", ודרש שהמלה האחרונה במשפט הזה תיכתב כלשונה ולא תצויין בשלוש נקודות. זה חלק מחזן שלו, עברית רהוטה וקולחת, מתובלת בהרבה סלנג, בזמה מאוד. "מרואיין קלי", קוראים לזה במקצוע. עושה למראיין שלו חיים קלים. מלבד מרבית הפוליטיקאים צריך לשהות שיחות רקע־שלא־לציטוט עם אנשים רבים רק כדי לקבל את מה שריבלין מכניס לפתוגאי לפה, עם כמיח.

> *"לכני עשר שנים הייתי אומר ששיקה לי כולם בתחת, אני שוב את הבעיות המכוגתיות. התבגרתי קצת. אבל היה שבש מציד להגיד שאני לא מתוגמד"*

החברתיות הזו שגרה. למאיין לו יש תחושה שקלפיו גלויים. לא בטוח שהתחושה הזו נכונה. יותר נכון – כמעט ברור שהיא מוטעית. אבל קשה שלא לבלוע את הפתיון. זו הפריבילגיה של אנשים נחמדים. ר'אני מתרגז נורא כשאשרים לו: אתה תרוחני וכבל זאת סיפסיפ. אני נחמד כי אני תרוחני?".

בתחילת השיחה הוא מתרווח בכסאו ומתחיל להרצות. כמו מורה שחור על אותו שיעור עשרים שנה, כך גם הוא. כבר לא צריך בכלל לחשוב על הדברים. שופך התוצה הערוכה של קצת סיסמאות על נאמנותו לתנועת החרות ולשעבר נראשה, יצחק שמיר, קצת הסמצות על "חברי" לתנועה וקצת דיבורים על עצמו, תוך שהוא סוזר להרגיש את שמו המלא, בכשפשים כמו "אני, רובי ריבלין". תחליל נכון אם אדם מסוסיפ בראיונות.

אבל דרגע שמבקשים ממנו שלא יראה, הוא זורק חיוך בנון־משהו, אומר כמה מלות התנצלות ועובר לפסים אחרים לגמרי. חשבון־הנפש שלו עם עצמו ותנועתו נוקב וחסר פשרות. רק המסקנות לא ברורות

"לצערי הרב, בעיניים הרציניות באמת – לא הצלחתי, כך שמבחינתי אין ברירה אלא להמשיך"

לארם שבשבילו שתיים ועוד שתיים הם ארבע. אצל פוליטיקאים, איכשהו זה תמיד יוצא או שלוש – או חמש. לך תבין מה הקסם שהם מוצאים בעולם המסורף הזה שבו החבר הטוב מאתמול שם לך הימם קליפת בננה כדי שתתחליק עליה ותשבור את הראש. במקרה שלנו, אגב, מרובר בח"כ אחוד אולמרט.

ריבלין: "אין בזה שום קסם. רק שאני כבר עברתי את העקדה שיש ממנה דרך חוזרה. נולדתי בבית שבו אמרו לי שחייבים לנצח. אסור לוותר. ואם נכשלים, חייבים להמשיך הלאה עד שמנצחים. אני, לצערי הרב, בעניינים הרציניים באמת – לא הצלחתי, כך שמבחינתי אין ברירה אלא להמשיך. בשנתיים האחרונות עובתי לחלוטין את כל עניני המשרד שלי. כמעט לא טיפלתי בלקוחות קיימים ולא הבאתי חרשים. אכלתי את ההסכונות. יש פה במשרד עורכי־דין שעושים את העבודה, המשרד מחזיק את עצמו, אבל לא יותר מזה".

הבית שהעביר את המסר ברור כל־כך הוא ביתם של פרופסור יוסף יואל ריבלין, יל, חוקר בעל שם עולמי בתורי המורה והספרות העברית והאינטלאמית, ואשתו רחל. יוסף יואל ריבלין היה דור שישי לשבט הריבלינים ונותיקי שהיה פעם שייך לתנועת העבודה, ובימי ה"סזון" אימץ לעצמו בקנאות רבה את ההשקפות הרוויזיוניסטיות. גם אמו של רובי, רחל, שייכת לשבט הריבלינים, וגם היא, כמו אביו, היתה חברה פעילה בצא"ל, כמו גם אחותו אתי ואחיו אבי. מרי שבוע היה האב מלמד ערבית אצל הבנצ'ב העליון. בתרי המסוך לימדה האחות אתי את חברה למחתרת פירוק והרכבה של כלי נשק. איש לא הועלה על רעתו שבכיה בו לומר הנציב העליון מעולת המחתרת, הטיירור עבר זמן רב.

יום אחד נעצרה אתי, ותברר שהוסגרה לבריטים עלידי אחד מבני המשפחה הנעימה שפעל בשיתוף עם הש"י – שירות הידיעות של ההגנה, שאחר מתעטרים אז בראשו היה טרי קולק.

עד היום לא מוכנים הריבלינים לומר האם לרעתם היה טרי קולק שותף למעשה ההסגרה, אבל גם אם כן – ברור שסלחו לו. לפחות רובי. היחסים בין השניים הם יותר מסתם ידידות. ריבלין טוען כל חומן שאין טעם לצאת למאבק על ראשות עיריית ירושלים מול טרי קולק. שתוכיריים הם אפסיים וחבל על המאמץ. קולק מציגו הציע לריבלין לפני כשנתיים להיות סגנו, למרות שריבלין ישב כסיעה האופוזיציונית.

> *"תמטעת הוורות בנשבר אנגיאות רציני מאוד. אולי יותר מכל תנועה אחרת. לצערי קיימים היום בתנועה אותם דברים שכל־כך תעבו בשעתו במפא"י".*

בכתבה אחרת, ששודרה כמה חודשים לפני הבחירות האחרונות לכנסת, בשעת שיא בליל שכח, ראו אותו הצופים עומד הנוקד־מעמת ושר בהתרגשות את התקוה. זה היה כשנכנס לאצבע של חרות, אותה קבוצה של כ־35 איש מתוכם בחרו אחריכן השביעיות המפורסמות שרדנו את מועמדי חרות ברשימת הליכוד לכנסת. אז הוא עוד היה איש אחר מאתה שמיר, עדיין מכונה "נסתר", עדיין ילד־שבדוחות שלא דוחך לאף אחד על היבלות ולכן לא צריך לסלק מן הדרך ולכנותו "בוגר", כמו שארע בחודשים האחרונים. המילה "בוגר" מכונת בעיקר לטעבר שביצע ריבלין משוורות מחנה שמיר לשורות דוד לוי, מעבר שבסופר־של־דבר עלה לו בתפקיד המועמד לראשות עיריית ירושלים מעעלת הליכוד.

למה דמי הזיאו עליך זחזה?

"אנשים כמו רובי מילוא ומיכאל דקל, שניהם מבחנה שמיר, וכמובן מצא ותיים קורפו ועוד כמה שאני רוצה עכשיו להוכיח. מילוא ודקל קראו לי בוגר משום שכאילו ערקתי לתחנה דוד לוי. הם, שנמצאים בקשר מתמיד עם אנשי דוד לוי כבדי להכניח לעצמם את הבחירה לכנסת הבאה – הם, שמנהלים עם אנשי לוי מ"מ מתמיד להכניח את האינטרסים שלהם תוך שהם מנטרלים אנשים מוכשרים כמו דן מרידור, בני בגין, ביבי נתניהו – הם רוצים להשמיץ עוליות כל אדם שלא רק נראה אינטליגנטי, אלא שהוא באמת אינטליגנטי. ולי הם קוראים בוגר. אפשר לחשוב שהלכתי לדבר עם ערפאת. אך־הכל אני נוחן את נאמנותי לארם שמשמש כמנן ראש־הממשלה מטעם התנועה שלהם. איזו בגידה יש כאן?".

המעבר למחנה דוד לוי הול לאחר ועידת חרות שנוצצה, לפני כשנתיים. יצחק שמיר מנה לריבלין בבקשה לנהל את המשא־ומתן עם דוד לוי על חירוק הוועידה. איש עריין לא הועלה על דעתו שריבלין יכול להיות פעם בצד הוהא. באותם ימים, נוכר אחד מיושבי שבתי המכתות ראו אותו בוכה, נרגש מאוד, אמיתי מאוד. הראשונה, שבעצם הוציאה אותו מאלמוניותו, שוררה לפני כעשר שנים והיתה פרופיל של ביתי"ר הירושלים, קבוצת הכדורגל שריבלין הפך מסתם קבוצה המרשרשת בשוליים למוערון צמרת בכדורגל

(המשך בעמוד 41)

לאכול בחוץ

מגבעת קש בנחלת בנימין

אן קוקטו אמר פעם שלפאריס יש שני מונומנטים: מגדל־אייפל ומר־רים שבלייה. מוריס שבלייה הלך, נעבר, לעולמו. בתל־אביב הקטנה והחמימה הציבו לו מוכרת: מסעדה צרפתית הנושאת את שמו.

אמרנו "הקטנה והחמימה", משום שהמסעדה מצוייה ברחוב נחלת־בנימין, בקטע המרהיב שבו משתמרים בתים ראשיתה של העיר. "שבלייה" ממוקמת בבית מספר 5 (בית משפחת ברגר – לבקאים מחלורות העיר הזו), בקומה הקליתנו, מרפסתה הגדולה צופה פני הרחוב ומשקיפה היישר אל "בית־הרקל", שהדוקים בבתיו הנושנים של נחלת בנימין.

בכניסה למסעדה פזורות כמה מגבעות־קש, מן הסוג שאיפיין את מוריס שבלייה. הקירות גדולים, גבוהים, עם מרפסת צבעונית – כמו שבנו פעם. הקימו את המסעדה שני ישראלים שהביאו שף צרפתי (יהודי), בן העיר ליון ותיק מסעדותיה. רחו שורה על המפיס.

מסעדה לא זולה, "שבלייה". בעבוד כבר אות כנוסח הבית תשלם שם 28 שקלים, חמילונים מוקפצים בוויסקי יעלו לך 35 שקלים המנה. אומצת בקר ברוטב – 25 שקלים. כיאה למסעדה צרפתית תוכל לקבל שם גם סטייק טרטר. מחיר המנה הזו – 20 שקלים.

אבל אפשר יותר בזול אם תגיע לשם לארוחת בהריים עיסקית (שמרכיביה משתנים אחת לחודש).

מזכרת למוריס שבלייה כולל מגבעת הקש בתל־אביב קטנה, תמימה (נחלת־בנימין) ו... יקרה (צילום: שמואל רחמני).

במסגרת הוויצע המצומצם והמזול יותר שברחוב זו אתה בוחר במנה ראשונה מבין שתייים: בוחר במנת בשר, או מנת דג "סוגר" במיכחר גבינות מתוצרת הארץ, מקנה במנה מתוקה וחותם בקפה – כל זאת במחיר אחיד של 25 שקלים. בהחלט לא יקר.

אנחנו פתחנו במה שקרוי בתפריט "סלט העז בשרות ירוקים" – מצע חסה ועליו פרוסות סוסט שעליהן גבינת צאן מתובלת כאורגנו, טרגון וכזיליקום טרי. מולנו קיבלו מוס של סלמון, עטור בטבעת של בחינת רג לבן. מהסלט נהנינו יותר. מהמוס – פחות. כמנה עיקרית קיבלנו כבר עגל צלוי שקוע ברוטב מצוין של פטריות, שמנת, יין ותערובת תכלים שהעניקו לו טעם מיוחד. כתוספת – צלחת אורז צהבהב, כל גרגיר לחוד, יבש, מתובל ופרפרנים, מצויין בטעמו. קינחנו ב"אי מוקצף" על בסיס קרם וניל, קצף ביצים ורוזס קרמל, מנה מאוד "מקצועית". על קרש הוגש לשולחן מבחר של ערבע גבינות מקומיות מתוצרת "שטראוס".

את כוורת היינות אתה מוגש בחור הכניסה למסעדה. תוכל לבחור משם יין "מטה קדה" מבציר 1977. מחיר הבקבוק יהיה 70 שקלים. אותו מחיר תשלם אם תזמין "יורדן קברנה סוביניון" מבציר 1984. אם יתחשק לך יין "סנג אמליון" מבציר 1984, תרגש לשלם 105 שקלים. "בן עמי" לבן (בציר 1985) יעלה לך 20 שקלים בלבד. אין הוא יין "גדול", אבל בהחלט מלווה נאמן לארוחת צהריים עיסקית שאחריה נמשך עוד יום העבודה.

מאוד

חומוס. ועכשיו הנוסטלגיה

חיים חדבים, תנדמים בבלתי מוגנים. של רוטשית החומוס הוותיקותית מעידים שמאכל ינוגבי זה קבע לעצמו מקום כבוד בתפריט הלאומי שלנו. כולנו מנגבי חומוס מעבנים – סנרדים ואשכנזים, מרים מנרים ומסכילים אניני־דעת, יוצים ויציאים, שומרי אמונים לשמותיהם ומחמרנים. חומוס עם פיתה הם מכונה־משותף מומלא לכולם. אז זוהי אולי הזדמנות טובה לחזום משהו לנשא, לא בתחום התחבורתי – בתחום המעכלנו.

הוה שפתם, כשחיינו צעירים ויפים יותר, גם החומוס היה יפה יותר – אם לא בצורתו, לפחות בטעמו. אולי זו אפשרות של הנים שהתרחקו, ואולי בגאה. בין כל שאר הדברים שהיו פעם טובים, נכלל גם החומוס. אותו חבריה, למשל, שהיו מסעדות כחיפה־החדשה, בקרבת תחנת המשאית לגבירות, ומסעדת אן שוויים בכפר יונה"א שהיו מגישות חומוס מעוגן. החומוס הוגש בארמה ימים בצלחת מיוחדות, חצי־עגמומות, ומיעמו היתה עוטרת את שולי הצלחת הלבנה. אולי חחלק ותתחמון שלם היה מעשה לאוגנים חשמן ולכמה חימצות שלמות ששיו בו. חטבעת העלינות של החומוס היתה משוצעת בחוטן צחבהב. היו עם גם שני בצלים ירוקים, צעירים, טריים, רענגים, שהנגישה בהם היתה משחררת ענגים בלתי־נראים של חדימות ריחניות. וחיה שם גם מיכמלון ירוק, שחריפותו היתה מעלה דמעות בעיניים. גוון של החומוס היה בהיר למדי ומעיכתו גסה־למחצה.

חפיתה נשלפה מתנור של לבנים וחדיפה את חדיח עוב, של אפיה ושל אבק־הקמח שריפד את חתחיתה. עדיין לא למדו אז לחשמשמש בחוטפות וחחליפים, ולא עלה בדעתו של איש לחוסיף לחומוס חוקרים משמרים. מסיבות אלה ואחרות היה לחומוס של אותם ימים טעם של... חומוס.

מעט מאוד מסעדות יחודות הגישו אז, בטרם קום חמדינה, חומוס או טחינה או סלט חצילים בטחינה, שלא לדבר על שישליק ובאבא וסולית. במרבית המסעדות של אותם ימים רחוקים, היה מקבל לחמה ראשונה כבד קצת, או סלט בצים, וכמה עיקריות שהי מציגה הארה, וזכורה לטוב אחת מקומן שבן הגישה חומוס וביוצא באלה – "בית־חזן" שברחוב חקשון בחל־אביב, והכוונה לגולגלת הטרום־מדינתי של מסעדה זו. החומוס של "בית־חזן" היה שונה מחחומוס ה"ערבי", מיקמו היה עדין יותר וגוונו בחיר יותר. פלסלת אדומה נבוקה על הגיזה שגורחה בעגול שימערי, ופלחי צנון ערי נחקיבו בה. ואיזה טעם היה לו למדי ומעיכתו גסה־למחצה.

בימים חרחוקים וחחמימים חחם חחודעה חצרכנית לא היחה מנוחחת. לא היחה עלוניה עם חלכות כמו "בלבוטק", ואף אחד לא סגר גדודים של חיירקים ומיקרובים מעל מרקיבישון שאיכלנו – או לא. ושאר מרקיבישון שאיכלנו – אז לא איכלנו – את חחומוס, ואילו חיח משמח מבקש לערוך בדיקה, שבנו – לא היח ששה למצוא מקידי רשות מנדטוריים שחמורת "בקשיש" מחאים, חיו מורידים את חדרישה חחאומח מסדר חיום.

אז ידו זח, לאור חשרעת חחברוחחיח מביב חחומוס של חיום חרשונו לעצמנו סטיות נוסטלגיה לעבר חחומוס של אחמול. ובברכת חמנגבן חוגרחי – עימנו.

דאירופים באים

"העולים החדשים" שהגיעו מאירופה ומימין לשמאל:
"מיס לאגוט" – מיקסודנים גדולים בגוני כחול ואפור; "אסקרה" –
לבושה מ"א עד ת' בגוני כחול;
"באולר" – משובץ וארוס וחואם עד הכוכע;
"מונדי" – שילוב של צבעים חלקים וקווים נקיים.

ופעה חדשה בנוף האופנה: בגדים מיובאים שהם כבר לא שתי חצאיות מה, כמלה שם, מבצע פרטי של בוטיקאיות/ים שמביאים איתם בייבוא אישי מעודה מלאה בגדים מפאריס. נכון לעכשיו, לשמות הבי־דיזיינרים באירופה יש כארץ נציגויות רשמיות – "אסקרה", "מונדי", "קשרל", "מקס מאיה", "באולר", "מיס לאגוט", "קוויסט" ו"רוזייה".

מה גרם לפליטה האירופית המפוזרת הזו ליטראלי ללא ספק, העובדה שהיקואנים חושבים שיש לבגדים מסוג זה ביקוש. לא הרתיעו אותם המיסים הגבוהים שמוטלים על בגדים, גם לא הדרישות הנוקשות שתובעים יצרנים אירופיים, לפני שהם מסגנרורים מסוימים, הזמנה של כמות מסוימת של בגדים ומכירה של בגדים שהם רק שלהם.

הבגדים המיובאים עם תוויות היוקרה, נמכרים טוב, למרות מחיריהם הגבוהים – בדרך כלל שלושים עד מאה אחוזים יותר ממחירם באירופה. לא רק שאין בהם תפרים עקומים, כפתורים שנושרים ושאר מיפגעים קטנים שמוצאים בכל כך הרבה בגדים שמיוצרים בארץ. הבגדים האירופיים מיינגים גם את הפן המתוחכם של האופנה. מיוצרים במפעלים עם ציוד מתקדם וחדיש, שנותן לבגדים את הקסנים או המתפרות הביתיות, שבהן מיוצרים רוב הבגדים המקומיים.

היצרנים האירופיים מוכרים סיפור־אופנה ולא רק בגדים בתפזורת, שצריך להתאמץ כדי להתאים אותם יחד. הם עשויים לפי שיטת ה"זומינג". בגויים כך שאפשר להרכיב מהם מערכות מושלמות. ההדסס שעל האפודה מתאים בצבעים לצבע המכנסיים ולמשבצות של המקטורן.

בתקציבי־ענק, הם מפרסמים את הבגדים על פני עשרות עמודים בירחוני־אופנה. בתחילת כל עונה הם מפיקים קטלוגים שבהם מצולמים הבגדים, על יפים ויפות, שלובשים אותם. עם כל האביזרים המתאימים, בדיוק כמו שהמעצבים רואים אותם. הקטלוגים

מונעים בבוטיק, זמינים לעלעול. כמה מהם כבר מייצרים לא רק בגדים, אלא גם נעליים וארנקים, חגורות ועדיים, ומוכרים הכל ביחד. כל מה שנרדש מהקונים הוא להסתכל בראי איך זה נראה עליהם – ולשלוף את הארנק. בכל שנה מצטרפים למועדון היצרנים שמוכרים את בגדי הדרומינו, שמות חדשים, מפיר להנין, שהוו הכיוון שאליו נטשת תעשיית האופנה הבינלאומית.

מי כבר כאן, איזה מוכרים את הבגדים של "קשרל", מיוצרים בעיר נים בדרום צרפת. הם נקראים על שם ברוודבר המצוי באיזור זה. הכיוון שלהם: ספורטיבי עם תרמית צעירה. לאה גת וגלי רוזין הביאו אותם והם נמכרים כ"עלה תאנה" ברחוב גורדון בתל־אביב.

את "מונדי" הביאה לארץ באביב שעבר יולנדה מלאכי, מורה בחטיבת הביניים שהחליטה לשנות כיוון. היא ושותפתה, דליה בראר, נסעו לגרמניה, שכנעו את מנהלי השיווק שיוכלו להרים את הנושא, ופתחו בוטיק ברחוב טוקולוב ברמת־השרון. הבגדים של "מונדי", שהלקוחה הכי מפורסמת שלהם היא הנסיכה ריאנה, כוללים אפורות עם רוגמאות מרומזות של חיות פרא, חצאיות, חולצות ומכנסיים, שהולכים עם האפורות. יש גם חולצות משי צבעוניות, מעילים ארוכים וקצרים.

נונה מרקל מוכרת ברחוב בן־יהודה בתל־אביב, בגדים של "באולר". מרקל, היתה פעילה שנים בריצ'ן, נסעה הרבה וקנתה בגדים בחו"ל, ומכאן הרעיון. היא מתמקדת בעיקר בבגדים לנשים בגיל המעלה.

בכיכר־המרינה אפשר לרכוש בגדים של "מיס לאגוט" ו"קוויסט", שמיוצרים בגרמניה במפעל של משפחת גוטסרינג – צעיר וספורטיבי.

לאחרונה נפתח בכיכר בוטיק של "אסקרה", חברה גרמנית שהוקמה בידי מרגריטה ליי והמכה להצלחה בינלאומית. ולפני כמה חדשים נפתח שם גם בוטיק בו מוכרים רק ג'ינס, של "נקסט" האמריקנית.

יהודית חנוך

هكذا من الأصل

מבצע חודש יוניאר

ספרית מעריב

הדור הצעיר קורא את סמדר שיר

שירי רחוב 13.50 ש"ח — במקום 18.00 ש"ח
עוד שירי רחוב 13.50 ש"ח — במקום 18.00 ש"ח
עלא־ביפאק 16.00 ש"ח — במקום 21.50 ש"ח
חתונה זה לא פיקניק 13.50 ש"ח — במקום 18.00 ש"ח
דפי של רפי 13.50 ש"ח — במקום 18 ש"ח

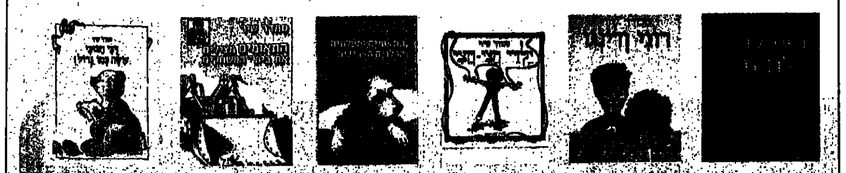

דפי של רפי – לנצחן 13.50 ש"ח — במקום 18.00 ש"ח
דוני ורינגו 13.50 ש"ח — במקום 18.00
ילדי חצי־חצי 6.60 ש"ח — במקום 11.50 ש"ח
חתאומים ותעלומת הכלבים האבודים 13.50 ש"ח — במקום 18.00 ש"ח
חתאומים מצילים את בית המשחקים 13.50 ש"ח — במקום 18.00 ש"ח
דובי חבובי עושה כמו גדול 10.80 ש"ח — במקום 14.50 ש"ח

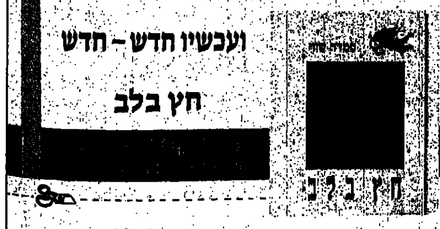

ועכשיו חדש – חדש
חץ בלב
חץ בלבי

להשיג בחנויות הספרים ברחבי הארץ,
בחנויות ספרית מעריב:
• ת"א, דרך פ"ת 72א' • ב"ש, קק"ל 90
• חיפה, בן יהודה 29 • ירושלים, הלל 16
ובאמצעות החלוש המצורף

לכבוד ספרית מעריב
רח' החילזון 3 רמת־גן 52-522
נא לשלוח אלי: □ חץ בלב □ שירי רחוב □ עוד שירי רחוב □ עלא־כיפאק □ חתונה זה לא פיקניק □ דפי של רפי □ דפי של רפי – לנצחן
□ דוני ורינגו □ ילדי חצי־חצי □ חתאומים ותעלומת הכלבים האבודים □ חתאומים מצילים את בית המשחקים
□ דובי חבובי עושה כמו גדול.
מצ"ב המחאה ע"ס _____ ש"ח לפקודת ספרית מעריב.
שם _____ כתובת _____ מיקוד _____
טל' _____ מס' ת"ז _____ תאריך _____ חתימה _____

ספרים מבית טוב – ספרית מעריב

כשלון מתוק

(המשך מעמוד 36)

לחיות פעם ראש ממשלה?". השיב להם ריבלין מתוך הנגיעות הידועה שלו: "מה יש, לא מספיק לו לחיות פגן ראש־ממשלה? הוא מוכרח להיות ראש־ממשלה לא צריך להגזים".

אבל לאט־לאט הוא שינה את דעתו, לפחות עשה הקיבוץ־מצב מתרשת לגבי עתידו שלו בתנועה. כי הוני ריבלין, חשוב לזכור ולהזכיר, הוא לא רק נחמד. הוא בכל זאת גם פוליטיקאי, ואפילו לא קוטל קנים בתחום הזה. הערכת המצב שעשה הביאה אותו למסקנה שהמחנה שמיר אין לו שום סיכוי. כשיש מצב אחד אנשים כמו מילוא ורקל ומצד שני קליברים כמו פירור וכזי בגין – תפושות כבר כל הנישות הפוליטיות, שלא לדבר על האמצע הטוב והמכובר.

הקשר שלו עם אנשי לוי הלך והתהדק. בעיקר, ידעים לספר אנשים ממחנה שמיר, הקשר עם דורי אנל, מהמקורבים ביותר לדוד לוי. ריבלין אפילו ייצג אותו כעו"ד במשפט בו נחשד אפל בנסיון לשחד פקיד של מס הכנסה. בראיון שנתן ריבלין ל"העולם הזה" כבר לפני שנתיים, אמר שדוד לוי הוא אחד הפוליטיקאים של העת החדשה, שיצר את עצמו יש מאין, ואני מסיר את הכובע בפניו". ככלל, ריבלין אף פעם לא חש עצמו יותר מדי בנוח בחברת "הנסיכים". "אמר היתי אאוט־סיידר בקרבם. לא הייתי שייך".

ובכל זאת, מה מתאום דוד לוי?

"קודם כל, כי בשבילי אין דבר כזה 'מחנה שמיר'. שמיר הוא ראש כל המחנות. הוא ראש־הממשלה, ראש התנועה, הוא מוביל אותו להיות מעל הדברים. בשעתו, אחרי פיצוץ הוועידה, הייתי אחד המקורבים ביותר לשמיר. פעלתי אז בשליחותו אצל דוד לוי, והגעתי למסקנה שלוי למר את הלקח שלו מן הוועידה ההיא, והוא באמת ובתמים רוצה לפרוץ את המחנות בתנועת החות. ככה התחיל הקשר, שהלך והתהדק ככל שובחתי את האיש טוב יותר".

הוא אצלך בשבוע שעבר, אחרי הבשלוך?

"כמה צלצל. דברנו ארוכות. אמרתי לו: אתה רוצה, רק עברתי לצד שלך ומיד קיבלתי את העונש. מדי פעם הבשלוך".

איך הוא הגיב?

"אני מנוע מלדבר בשמו. בלי ספק הוא יצטרך לקחת את הדברים הללו בחשבון. אי־אפשר להתעלם מזה".

ובמיל רובי ריבלין עצמו הניע עכשיו הרגע של מסכון הנשק. החרותניק השרוף הזה שלא מפסיק לספר שהוא נולד לתוך תנועת חחרות ושבשבילו הדברים הם מעבר לבחירה, חייב להודות שסטירת הלחי מצלצלת חזק מדי וכואב מדי. כמה שנתיים שהוא מקריש לפעילות המפלגתית את כולו, נתון ראשו ורובו בעסקנות הפוליטית האפורה והמעצבנת. לרצות את זה, לכלות את פניו של ההוא, לדאוג שהשלישי יהיה מבטח, למרות שאין לו כל־כך הרבה סיכוות. במקום לעשות לביתו הוא עשה למפלגה, או כמו שמכנים אותה – התנועה. ואז בא הרגע לקצור את הפירות, והתברר שהם באושים.

ממקורות?

"להיחלחם או להשכר".

במה אתה בוחר?

"באפשרות היחידה שאני מכיר: להיחלחם. כמו שרובי ריבלין חונך, אחרי מפלה כמו שנחלתי, הייתי חייב מיד להתפסר קראשות הסניף. אבל אז מי היה זוכה מהפקרו אותם בני הבליעל שלא עושים את החשבון של טובת התנועה, אלא רק את חשבונם הם. אם הם היו מצליחים להדיח אותי, הם היו המנצחים. אני לא אתן להם את זה".

ז האלטרנטיבה הוא הבכנסת. יש לך חייליה?

"ועוד איך. ואני באמת נלחם עכשיו על הכנסת. אם אהיה חבר־כנסת, יהיו אחרים שלא יוכלו להיות. גם זה חלק מהמלחמה".

ותנועת החרותז? אין לך אפילו הרחוה קל שבמקלים בקשרי אליה?

"לפני עשר שנים הייתי אומר שישקו לי כולם בתחת, אני הולך מהסניף, עוזב את הפעילות המפלגתית. בכל זאת התבגרתי קצת. אחרי הכל, יש מערכת עירונית ומערכת הארצית. אני צריך עכשיו לרכז את המאמצים במערכת הארצית, ואני חושב שיש לי סיכוי. יהיה סטטוס מצידי להגיד שאני לא ממורמר.

"אני חרותניק בן חרותניק, וירושלמי בן ירושלמי. בשבילי אין שום דרך אחרת".

וראי שקיימת מרירות. תגובת החרות היום מצויה המשבר מנהיגות רציני מאוד. אולי יותר מכל תגובה אחרת. לצערי הרב קיימים היום בתגובה אותם דברים שכל־כך תעבנו בשעתו במפא"י. הראנה רק לעצמך, סדר העדיפויות שבו קודם־כל כל אדם חושב על טובתו הוא, אחר־כן על טובת המפלגה ורק אחר־כן על טובת המדינה. מחרות זה לא היה קודם אף־פעם.

"ובכל זאת, אני חרותניק בערבון כמעט בלתי־מוגבל. חרותניק בן חרותניק, וירושלמי בן ירושלמי. בשבילי אין שום דרך אחרת. אני חייב להישאר בחרות, וחייב לנסות לעשות הכל כדי להיות ראש עיריית ירושלים. פעם הייתי אומר לך שבטוח שאהיה, יום אחד. היום אני כבר לא כל־כך בטוח בזה. מה שנותר לי זה רק להאמין ולקוות שיום אחד זה יבוא".

בשהיית קטן, היית אומר שבשתהיה גדול תהיה ראש עיריית ירושלים?

"כשהייתי קטן רציתי להיות עורך־דין. עובדה שהגעתי לזה. כשהייתי כבר יותר גדול רציתי להיות ראש עיריית ירושלים. נראה".

אתה חושב שתתאושש מהר מהמכה שקיבלת?

"אני יודע שלא הייתי מתאושש מן המכה אילו ידעתי שהבחירה הזו היא לתפקיד ראש־עיריית ירושלים, ולא רק למועמד. אילו ידעתי שסדר קולק לא ירוץ בבחירות הבאות, ושיש סיכויים טובים שהמועמד שלנו יהיה ראש העירייה הבא, היתה לי דילמה רצינית מאוד. אז אולי היתה סיבה לדאוג לבריאותי. אני גם לא כל־כך יודע איך הייתי נהג אילו באלה היו פני הדברים. כרגע, אני מאמין שאני אתאושש מהר".

יעל פז־מלמד

איזה זמר, איזו מדינה

(המשך מעמוד 32)

– זה בדיוק אפילו אני, שאני חושב שאני שר טוב, אם הייתי שר שירים כאלה, שהם לא ברמה, לא הייתי מעלה אם לא הייתי נכנס לדיר".

על הקלטת שלו עבר חצי שנה, עם יוני רועה. וזה אחרי שכבר היו להם ארבעה שירים, אחרי שהלכו לכל מיני מיקום ש"לעמן האמת לא התלהבו, אולי נרתעו מהקיצוניות או מהקול. כמה לא היו מוכנים, אמרו שיש כל־כך הרבה זמרים בשוק, הם לא הביגו את הכשרון שלי. עד שהגעתי למשה בדמוש, המפיק של חיים משה, כשהקלטת יצאה – "היה באמת בום גדול".

לוזון מסביר שאצלו המלים והמנגינה יוצאים ביחד. "חשוב שגם הנוף יהיה יפה וגם הבגד יישב טוב", הוא אומר. מקסטים משוטים, יש אומרים משגיגים. לוזון אומר "הקול שלי אותב מקסטים משוטים ויפים, לא פלק ומסוכנות, בלי סרבולים. יש שירים עם מלים רשע, מבחרות, אבל אני אוהב לכתוב מלים משוטות". בעיר אין מרוגל" פרט כגראה על מיתר רגיש אצל רוגע, בלי קשר לצורת הביטוי. ואולי זה חלק מסוד ההצלחה של השיר.

"יה מה שהציק לו, וזה דיבר אל כל העם, גם אל הרבה סטודנטים שזו לא בדיוק המוסיקה שלהם", מסביר סביון, האמרגן. כמעט אפשר לקרוא לזה מחאה חברתית. "שירי המחאה שלו הם שירי עם שכולם מזדהים איתם", מדגיש סביון. חשוב מאוד להישאר בתחום הקונצנזוס, לא להיתקע למינה פוליטית כזו או אחרת. "הדעות הפוליטיות שלו הן אישיות שלו בלבד", אומר סביון. ולחון אומר, "אני לא חושב שאשיר שיר פוליטי ממש. למה לא? לא יודע".

עם המבט קדימה הוא מסתכל על העולם. "הייתי רוצה לצאת להופיע בארצות אחרות". יש לו כבר שיר אחד מרכז בצרפתית ונסיון של חודשיים בהם הופיע בבריסל. אבל בעיקר יש לו בטחון עצמי. "אני מאמין בלי להשתחצן, שאוכל לעשות קריירה בינלאומית. חוץ מהקול, שהוא מתנה מאלוהים, יש לי גימיק שאין לאף זמר אחר בעולם – תמראה שלי".

בינתיים, בקטן יותר, הוא יכשיר לשגע את הקהל במגרש הביתי: "מאמין, שבשבתיים הקרובות אכיר בחודה נחמדה ואתחיל להקים משפחה". ושאף לבנות לעצמו אולפן והקלטות בבית, בנתניה, למשל. "הייתי רוצה להגיע אחרי הופעה לאולפן בבית ולהיכנס ישר להקליט". עד אז הוא משתלב כדורסל בחצר הבית, חצי שעה ביום – "ספורט חשוב בשביל לשמור על מבנה הגוף, וזה חשוב לזמר" – ונוחן לאמא לבשל אותו.

הוא מעשן בשביל לא לאכול הרבה "דרוקא ירדתי בעישון, אבל להפסיק נורא קשה". עוד לאחיו ש"גם הוא שר יפה מאוד, שירי ארץ ישראל" להוצא תקליט, ו"עם כל הכבוד למוסיקה, אני צריך גם לפנק את עצמי קצת. אני יוצא לבלות, הולך לחברים. בשבילי לראות אבן על הבמה ולשמח בקול זה בילוי. הלכתי להופעה של גידי גוב והיה כיף לשבת בקהל. עכשיו אני מבין למה אנשים באים לראות אותי בהופעה".

אז, וזה אולי הקסם הבי אבטורדי בכל השגעון הזה שקורא לו אלי לחון, כי המקום הכי בטוח לתפוס אותו בהופעה, זה בתחנה. אי־שם בין התחנה־כלה והבורקס־רב־עוף. 1000, 1500 דולר לערב, ואל תשכח מתנה.

אורית הראל

חיים ואוהבים

זמן יקר

זמן. הוא מזדחל כאשר אנחנו משתעממים בהנגה, תקועים בפקק תנועה או כשאתם יושבים בכיתת ומצפים לבשורה מחדר הלידה. הוא חומק מכין האצבעות בעיקר בשעה הקריטית של האמהות העובדות ב־7.00 עד 8.00 בבוקר, או כאשר החלטנו להגיע אל תחנת הרכבת באוטובוס־שאינו־יבא. הוא מתמסמס כאשר אתה צעיר, וכמעט עומד מלכת כשאתה ישיש.

ביאליק אמר באחת מאגרותיו שסימן טוב הוא לארם כאשר אין שעתו פנויה. אוהו כמה סימנים טובים אפשר לתת בנו... וכי אימתי שעתנו פנויה לעסוק בדברים בלתי־בוערים? כמעט תמיד בטיומו של יום השעה ה־25 ביממה. כמעט תמיד, בסיומו של יום ארוך, אנחנו מצטערים על שהזמן אינו מערך שאפשר לקנותו באיזשהו מקום. אילו היתה פיה טובה יורדת אלינו, מה היינו מבקשים ממנה אם לא תוספת של 24 שעות ליממה.

האם הזמן הוא אויב או ידיד? האם חסרונו, המעיק עלינו, הופך אותו למשהו נכסף אז, להיפך, למצרך שאנו רוצים ללמוד לחיות בלעדיו, לא להיות מכורים לו, לא להשתוקק אליו כאל סיגריה חברה.

רביבים עלינו אנשים שאנו יודעים עד כמה הם באמת פרודים ועטרקים, רעם זאת לעולם לא יתנו לנו להרגיש בכך. הזמן שהם מקרישים לנו נגזל ממש מרגעי הפנאי היחידים שלהם, אבל הם לא יגלו לנו זאת אף ברמז.

דווקא האנשים שאצלם "הזמן הוא כסף" אינם מאיצים כך לגמור ולסיים. ואם הם בכל זאת עושים זאת – הם יודעים לעשות זאת באופן חלק ואלגנטי ובחיוך.

מעצבנים אותנו האנשים שתמיד הם כאילו עומרים על רגל אחת. אציבדרצים אחר הזמן האבוד, אחר הפגישה שכבר איחרו אליה (בגלל גזר), אחר השיא הארצי בהספק.

יש החרדים מפני שבוע עבודה בן 4 או 3 ימים, כאשר יוותרו בידי העובד שעות פנאי רבות שלא ידע מה לעשות בהן. אישיה, הדבר מראיג אותי באותה מידה שמראיג אותי מצב הזבובים מחצי האי אלאסקה. ובשינה על מספר – אפילו זעום – של שעות פנאי.

מה שמראיג אותנו יותר הוא שילדינו לא יפקדו עלינו את עוונותינו בבואם לכתוב את זכרונות הילדות הקשה שלהם. אנחנו בהחלט לא היינו רוצים לפתוח יום חד את יומנו של ילדנו ולקרוא בו בדברים האלה:

"בשהייתי ילד נורא אהבתי שאבא עושה לי התעמלות ומעיף אותי באוויר ומתגלגל עמי על השטיח. אבל תמיד הוא רצה לראות טלוויזיה, ולא היה לו זמן אלי".

"בשהייתי ילד, אמא רצתה לקרוא לי סיפור מהספר אמא מספרת. אבל תמיד הטלפון היה מצלצל תיכף בתחלת הסיפור ולא היה לה זמן להמשיך".

"בשהייתי בבית־ספר הצעתי בהצגה תפקיד של אחד משלושת המלאכים שבאו לאברהם. אבא הבטיח לבוא, אבל הוא היכה במוסך שיגמרו לתקן את המכונית שלו ולא הספיק להגיע".

"בשהייתי בבית־ספר רציתי לקרוא לאמא את החיבור שלי, 'מה אני רוצה להיות כשאהיה גרול'. אבל פתאום היא נזכרה שצריכים לבוא אורחים והתחילה להתכונן במטבח ולא היה לה זמן והיא לא יודעת מה רציתי פעם להיות: מוביל עגלת נפט, מפני שכך עוברים רק שלושה חודשים בשנה, ויש זמן".

"פעם אבא הבטיח לי שניקח חכה וניסע לתל־ברוך לדוג דגים, רק שניבו, ואחר־כך נעשה קומזיץ עם הרגים. אבל תמיד בשבת הוא היה עסוק, או בגינה, או שהיה כותב – כי עבד בעבודה נוספת ולא היה לו זמן".

"כשגמרתי את הניסון והלכתי להתגייס, פתאום נורא רציתי לשבת ערב אחד עם ההורים, להודות להם על כל השיעורים הפרטיים שעלו להם הזמן כסף וכו'. אבל תמיד או שאני הייתי עסוק עם החברה שלי או שהם היו עסוקים. וכך נפרדתי מהם בלי לומר מה שרציתי לומר. היום כשאני בא יש להם יותר זמן – אבל לי כבר אין".

נכון שלפעמים אנחנו רוצים שהזמן יעבור מלכת, כמו, למשל, למראה התינוק הבכאה בלול: אנחנו לא רוצים שיהפוך, כצפור, לילד שובב ופרוע, וכשצריך להיפרד ממישהו אהוב ולדעת שזה חייב להסתיים – אנחנו מבקשים שמחוגי השעון לא יזוזו.

זמן. יש שהוא הרבר היקר ביותר בעיגינו, אפילו יותר מכסף, ואנחנו לא מבינים כיצר קורה הרבר שבני ארם מזלולים בו ומשפילים אותו ער כרי כך. מבוהים אותו על שטויות. האמנם רק משום שאין לו מחיר נקובן?

זמן. הריהו התרופה הטובה ביותר, הזולה ביותר ובעלת הטעם הנייטראלי ביותר שצריך ארם לבלוע כרי להיפסר מצרות וכאב־ליב. שהרי הזמן שוקף את הטפל ומותיר את העיקר. והזמן חוזק לפעמים מן הרגיון. והרי רק בזכות זאת מוכנים אנו לסלוח לו, לזמן, על היותו כה קמצן וחמקן. אין ספק שכמשך הזמן כבר לא נזכור לו זאת, ורק 17 השעונים שעל ירינו ועל קירות ביתנו ומשרדנו יזכירו לנו ער כמה סגרנו לו.

זוזי, בעצם, הרפסה חוזרת, בשינויים אחרים, של מה שכתבתי לפני כ־15 שנה. דבר לא השתנה מאז. אבל עבר הזמן זמן.

מאיר אדיר

בטן שטוחה

מה יש לה שאין ליז
בטן שטוחה.
זה מה שיש לה ואין לי.
בטן שטוחה. אח, משאת נפש.
תנועות ירכיה כאילו שומנו במוסך נעורים
והילוך לה קרור, מתחתון וגמיש.

מה יש לה שאין ליז
חזאית מתוחה מעוררת קנאה,
כאילו היתה המצתה לאושר.
בטן שטוחה שקשה להעלות על הדעת
וגם קו מותן צר ומודגש,
המוציא מן הדעת
את כל העולם, ואותי בייחוד.

עצמות אגן דוקריות,
מעוררות חשש של גימת נזק גופני
למי שאינו מוגל בבאלה.
זה מה שיש לה ואין לי –
בטן שטוחה, אז מה?
כמו לוח חלק.
מזרון נוקשה, לא אמין,
כמו קש יבש, מחוספס,
עץ ללא צל, אדמת טרשים ללא טל ומטר...

אבל מה? בטן שטוחה
כמו מחמיה, רבוחה לאי אכזבה,
כל שמלה – נאותן וחוג
על בטן שטוחה, מתנועעת,
וכל הופעה מעוררת גלים.

ביג דילו

מה אין לה שיש לי,
מלבד עוימת החיטים במקום בטן שטוחה
שעורכה בשוק עדיין מוטל בספקז
מה אין לה שיש ליז
הנה אוצרותי: חיוונות, לידות ובטן שידיעה אושר,
זה מה שיש לי:
במקום בטן שטוחה: צאצאים וקצת נחת.
משקל בלתי־מבוטל בתקופה האינפלציה.

פנטהאוז

יואל לב

הפתעה

ינה הגיעה לגיל שבו מתחילים להתייחס מרצינות להצעות נישואין. נכון, היא רק בת שטעשרה וחצי, אבל הנה – מישהו הציע לה נישואין. והיא נרגשת. לא שהיא מתכוננת למסע את הטיסקה, אבל "למה לא? זה כמו פרחים. לא צריך לאכול אותם, צריך פשוט ליהנות מהעובדה שמישהו חשב עליך ושלח לך אותם". לגליה נראה שהצעה שלוחה באוזניה אתמול בלילה שיבחה את בנה. מאשם הא כאילו רצינית ואראית יותר.

"הוא עוד ילד. הוא לא רציני. אבל זה דברים שהמר לשמוע".

גליה מנסה להיזכר מתי אורי הציע לה נישואין. יש סמנן ותאריכים ורשימות: החופה. המסיבה. אבל קשה לה לזכור בריוק מתי היה הרגע הגרול באמת – הרגע של ההצעה. גם אורי לא זוכר. לו בכלל נרמה שהוא אף פעם לא הציע. עפ"י מיטב זכרונו הוא פשוט קנה על שאלות. "זה מוכיר קצת חוזים של עורכרידין.

חוזה עם המון אותיות קטנות שאף אחר לא קורא אותן, ולמטה אתה צריך לחתום. אחרי שחתמת – אתה חייב לקבל אחריות. גליה, כנראה, שאלה כמה שאלות, ואני אמרתי כן, כמו חתימה...".

רינה פורחת כשהיא מספרת על הצעת הנישואין הראשונה בחייה, ואילו ניר נראה שתקן וקודר. כאילו, הנושא מעמיד אותו במבחן קשה. גליה רואה שינוי בפניו של בנה. אבל כל נסיונותיה לחלץ מפיו מה קרה, נתקלים בחומת שתיקה סרכנית.

"גברים לא יכולים לסבול את הנושאים האלה", אמר אורי. "בשביל גברים, החתונה איננה מטרה. היא מסגרת. מסגרת שאתה יוצק לתוכה את הישגיך, ולא סולם כרי להגיע אל ההישגים. ניר עריין בונה את עצמו. בשבילו הנושא הזה עריין מוקרם מרי".

"גם חבריו של ניר אינם חולמים עריין על נישואין למרות שהם כבר בני למעלה מ־24. לעתים גליה מקשיבה לשיחותיהם. שיחות אגואיסטיות – עפ"י טעמה הנשי. שיחות שבהן עומרת בראש ההישגיות האישית. הלימורים. המקצוע. המשפחה נתפשת אצלם כמשהו רחוק, בלתי חשוב. אבל רווקא השיחה של ניר עם יריריו גרמה לגליה להרהר שנית על קרושת מוסר הנישואין ובחשיבות שלו.

למחרת בערב פלשו יריריו של ניר לסלון. גליה אוהבת את חברת הצעירים הללו, את החמולה הבריאה, המועוצעת את השלוחה המושכת של אורי. "קצת רעש ולכלוך הם ערוכה לחיים מעניינים", היא אומרת, כשהיא מורחת במטבח להכין סנרוויצ'ים.

בחצי אוזן היא מקשיבה לשיחה. רומה שניר משתף את יריריו בחוויה החרשה של אוזנו – הצעת הנישואין הראשונה שלו. כמה מחבריו של ניר היו רק עד כה מעין מחזרים של רינה, והיא תמיר ביקשה את חברתם. על־אף שנחמכה כבר לאשה לכל רבר, עריין שמרה על הזכות של ילרה קטנה לנשק את חבריו המבוגרים של אחיה.

גם לגבי הצעירים הללו, היתה הירייה בבחינת הלם. "איך שהזמן עובר! אתה ריצה לומר שמישהו יכול לראות בריבה אשה? בילרה המצחיקה הזו?"

לקח זמן ער שהבינה שהיא שומעת את סיפורו של בנה. ניר מרבר בוכך כלל בשקט. כמו אמו, ובניגוד לאורי שמרי פעם מרים את קולו. גליה מצאה עצמה מקשיבה לסיפור שלא היתה מיוערת לאוזניה, אלא לחבורה של גברים בלבר. סקרנית, יורעת שהיא צריכה לצאת מהמטבח ולהעלם בחררה ואיננה יכולה לעצור בער הסקרנות.

ניר סיפר על טלפון שקיבל: "אתם זוכרים אותה, אלונה. נו, זו שלמרה שנה אחת מתחתינו. היינו יריריים מצויינים. הרבה זמן. היו אפילו תקופות 'אני'... זאת אומרת... אפילו חשבתי, לא חשוב. היא נעלמה לי. אחרי הצבא נסעה לאורה"ב. ולפתע, בלי שום הורעה מוקרמת על כך שהיא בכלל בארץ, היא מטלפנת אלי. הצעתי לה להיפגש בעיר, בערב, אחרי שאסיים ללמוד. אבל היא הציעה שאבוא אליה הביתה. שאלתי אם עשר בלילה לא יהיה מאוחר, והיא אמרה: 'תפסיק לבלבל את המוח, אפילו אכין לך את המלט ואת העוף ברוטב פטריות שאתה אוהב'".

כמה משפטים נעלמו מאוזניה של גליה, והיא מצאה עצמה מתערבת אל רלת המטבח כרי לשמוע טוב יותר. "אלונה גרה בקומה שלישית. המעלית ניר לספר. "עליתי אליה. אתם יריריים, חדר קטן, סלון, חדר שינה, מיטה רחבה, טלוויזיה, מכשיר טלפון והעיקר – אותה אלונה שאנחנו זוכרים. התתיכה המשגעת של הגימנסיה. זו שהבנות האחרות תמיר ריכלו עליה, רנו בה, ויקי אותה – בלבוש, באיפור, בתספורת, בהתנהגות".

אח"כ היו צחוקים. הערות גבוחות של גברים המרברים בלי לרעת שאשה מקשיבה לשיחתם. בטוף השתתקו כולם. רחקים בגיר לספר מה קרה. "נו, אתם יריעים מה קרה. כחיי שאני אפילו לא ציפיתי לזה. הרי בגימנסיה היא תמיר שמרה מרחק. למרות השם שיצא לה, אנחנו כולנו יריענו שהיתה בו רק רכילות של בנות מקנאות, משום שאף אחר מכל אלה שנמצא פה בחרר... אף אחר לא זכה בה. בטוף מי שטוען שהוא הצליח – שיקום...". היתה שתיקה.

"בעצמי נרהמתי. לא ציפיתי. אני חושב שהיא רצתה בה. אפילו לא הבנתי למה. האמת – זה כמעט הבהיל אחרי. ואח"כ באו צלצולי הטלפון. בזה אחר זה. היא ישבה על המיטה ישבה מזרחית. ערומה. דיברה בטלפון כאילו אינני קיים. "זה בסרר. דיברתי כבר עם האוראי על האולם. הוא אמר שלפני חורש הם הכשירו את אולם השמחות שלהם, כך שהרב יוכל לבוא'. אח"כ היה הטלפון השני אל אבא שלה: 'זה בסרר אבא. אתה יכול להוריע לרב שהכל סרור. יש להם תעורת כשרות'. בטוף היא צלצלה בעצמה, ריברה בקול מתחנחן: 'אוקי, קוקי, או אל תשכח לבוא לחתונה, שבוע הבא, יום שלישי. כן'. הכל בסרר, ההורים יבריקו במצ"ש את האוכל".

ואז אמר ניר משהו שגבלע בצחוקם של יריריו. גליה הצליחה לשמוע רק את המשפט הבא: "מה אניך לכם, ותתלתי כבר להויע. כהוגן. הייתי בסוח שהיא הבינה לי מלכרחר, ועכשיו היא מזמינה את כולם לחתונה שלנו עוד לפני שהוריעה לי כי אני התינו...".

גליה חשבה על הנערה ששלושה ימים לפני נישואיה הוזמנה את ניר למיטתה. איך היתה מסבירה לצעירים את התנהגותה של אלונה. אולי, ניסתה להגיך בשפתה שלה, 'לפני שאני נכנסת למסגרת, לפני שאני סוגרת את כל הרלתות, ברגע האחרון... ציירה לרדך...".

איך תסביר לצעירים שלגבי אשה גבר יכול להיות ציירה לרדך, ואיך תעשה זאת בלי לפגוע בריימי הגברי השביר שלהם...

הורוסקופ

תחזית לשבוע שבין 15 ל־21 בינואר

גדי
(22 בדצמבר עד 19 בינואר)
השבוע תוכלו למתוח עניינים ולהשלים משימות שדחיתם זמן רב. צמוח שיחה בארבע עיניים בנושא הקשור לכסף. בימים אלה תרבו בפיוסים. בתחום הביתי צפויות התפתחויות חדשות שתעצרבו להתמודד איתן.

דלי
(20 בינואר עד 18 בפברואר)
קניות יהיו על סדר־יומכם השבוע. חברים מקשיבים עכ שיו לכמה שיש לכם לומר, כך שאין עוזר להיות חוקפן מדי – אפשר להמשיך קצת את האגו. בימים אלה אתם מרבים לעסוק בתחביב כלשהו, במיוחד בשעות הערב.

דגים
(19 בפברואר עד 20 במארס)
את המון ליצור הזדמנויות לעצמכם ולפעול לפיהן, לה"קר אנשים חדשים. שיחת נפש תעלה יפה. השבוע נשמעות הקובים אתם מקפידים מאוד על שימור הסתרים. לא רצוי לקבל עכשיו עצות של אחרים.

שלה
(21 במארס עד 19 באפריל)
ההתלהבות חרבה שלכם עכשיו עלולה להתפרש בדחי"ן מן עצמכם קיימת, כך שכדאי לנסות סובלנות לדברי חלה. אתם נמצאים בתנועה, ויש לכם חוכניות לימיעות אלשלים עשיעות להתגשם בעתיד הלא רחוק.

שור
(20 באפריל עד 20 במאי)
מיריחמות משתברים השבוע וביממים הקרובים. נסו לא לסתעבות עם מישהו קרוב בעניינים כספים. עם זאת, בתחלת תרשות בתחום זה יעלו יפה: אתם מסוגלים לייש לפתים חרשים. אך המשליטו קודם סדר בחשבונות ישנים.

תאומים
(21 במאי עד 20 ביוני)
מן השבוע יפלאו שותפים תמיריים חשובים בחייכם. בדאי לרעת מה עמרת חסובכים אתכם, כרי שתוכלו לכנס לקראתם ולשתף פעולה. אחרוות חרשה תוטל עליכם בקרוב. אך תמצאו גם זמן לבילויים מרוים.

סרטן
(22 ביוני עד 23 ביולי)
בקרוב תקנה אתם עתרים לבקר אצל חברים המתגוררים רחק מכם. אך השבוע, הרגש הטיקטי הוא אל תחבר"ם. אפשר לכם לחיות מאוץ יצרניים. חל"ר ישמח תרשה בתחום הקרייריה תעלה השבוע.

אריה
(23 ביולי עד 22 באוגוסט)
אתם במצב־רוח לחיפוש תעמוקות, ותוכלו ליחנות מבילוי־ים ומאירועים מיוחרים. יתכן השבוע גם עיסוק בתחרות ספורטיבית. ביחסים עם ילרים מוטב למנות אל החגיגן שלהם במקום להנהיגה קפוחה.

בתולה
(23 באוגוסט עד 22 בספטמבר)
בימים אלה אתם עושים שינויים בתחום הבית, אך כדאי לגרוג עם בני משפחה בתרבה שבלות. השיפוט שלכם במיטבו בעיסוק הערב. בני המזל שמתפלים ירוע ישינו התקדמות השבוע. זה זמן טוב לענייני בנקים.

מאזניים
(23 בספטמבר עד 22 באוקטובר)
אירוע מסויים יגרם השבוע את מחשבותיכם. ביחסים עם ילרים עמוית הבנה מיוחרת. זה זמן טוב לעיסוקים יצירתיים, וכן השאר תמצאו זמן גם כרי לחלוק ורגעים נעימים עם מישהו אחוב. בקניות תצטרבו לנתוח בזהיר רות.

עקרב
(23 באוקטובר עד 21 בנובמבר)
השבוע ובשבועות הקרובים תוכלו לצמוח לתרבה בילוי־ים ואירועים חברתיים. אם כי זה זמן טוב לערוכה קניות, כדאי להימנע מהתחלטות אימפולסיביות. שינויים חדשים מסתמנים בתחום הרכנסה וחמעמד.

קשת
(22 בנובמבר עד 21 בדצמבר)
יש לכם עכשיו מאגר־מרץ עצומים, תוכלו לחשיג חש־בוע הרבה. בקרוב צמוי ביקור של משרחו המתגורר רחוק מכם. אתם מצטיינים עתה במתן מיטוי לרעיונות שלכם. שימו דגש גם על פעילות רומאנטית.

מעריב

השבוע לפני 35 שנה

בעמוד זה מבחר מהידיעות והמודעות שפורסמו ב"מעריב" בשבוע שבין 8.1.53 — 15.1.53. הנוסח המקורי נשמר. ליקט: גבריאל שטרסמן.

דרוש נהג

למכונית נוסעים פרטית ומנוי מסורי פשרות צבא, רוק, ציבור, מרץ, ונשב תל־אביב. שעות העבודה כל שעות היום. רק מועמדים המתאימים לדר אור הגיל מתבקשים לפנות בכתיבה ומלצות בין השעות 6 עד 7 בערב, ד"ר יוסף דגנ, רחוב אחד העם 29, תל־אביב

גוברת הדאגה לגורל יהודי רוסיה

מנהיגו הציבור היהודי והגוים רשמיים אמריקניים וכן פרשני העיתונות דורשים מעבר עים על דאגתם לגורל יהודי בריית־המועצות.

רום המשקיפים בניו יורק מתבטאים לטיהור אנטי יהודי גרוע, שהכליתו לעשות את היהודים נשק במחלוקת הפנ־ מית רשעיים לעזאזל לכשיים המלבלים והמריגים של הגרוש המודרני ולקנות את אהדתם של הערבים ושל הברסנים.

התעמה על שלמה מיכאלס, מנהל התיאטרון הקבוי היהודי ומראשי הערב היהודי האנטיפא־ שיסטי ברוסיה בימי המלחמה, כאחד מוונעי הפיעה הראשיים נחשבת בארה"ב בסימן לבוזה לחדש את המסע האנטי יהודי משנת 1948, שהתנהל אז במסו רה של מלחמה כ"קוסמופוליטיות". שלמה מיכאל לס הבנות הוסופר איציק פפר הוי שליחי מוסקבה בארה"ב בימי המלחמה, מאז "טרור" פפר נגע לס ומיכאלס מת בשתה ועוזב.

למשפט הטיהור הגדול הראשון של קבוצת נאשמים שלמה למן שנת 1938 מתבים בסוסקבה חוץ שהוועיים לאחר שישלימו שלמונות הבמחון דמסביים את התאדרה הכוזר־ מת של תשעת הרופאים היהו־ עים, שנאסרו בראשית ריגול, רצח וחבלנות.

חידיעות על הראשמת נגר

גבי בוניה מציעה:

בת 30 ילדת הארץ ובעלת משק ע"י פתח־תקוה: בן 25 בעל משק בתל ובעל רכוש ע"י פתח תקוה; בעלת רכוש בעל שווי 100.000 ולכת פרטי; בן 40 בר רוטרת עדיין מומרסם ובעל בית פרטי; בת 19 מסורקיה. אמודה ופסורות; בת 22 דתיה בבנית בעלת 10.000 ל"י.

ליתר פרטים לפנות: השדכנית המסורסת.

גבי ברגזיה

תל־אביב רח' שבטי ג. ת. ד. 4207

כן 28

מחפש למטרת נשואין

בחורה, מן אשה, נאה, אינטלי־ גנטית ודתיות עד גיל 26. בעלת הכרכלי — אין קובע. הודעות בכתב אחם לכתלת תכוונה בג"ל תחת לה. ד. 1196, תל־א. "מכתר מסי 9146.

משפעה דון

אפרתיות בעיר, ובתנון מומר־ יות לבבר אחם רציר. ד לפנות מיד: לגבי עליות מעיר ד השוכים המסרסים ..אחוד הלבנה, ודן, מחת הקוה 88. מול בית הכר ת"א 12—2 ו 6—9

יהוט איטלקי בעיר ישראל

מהיבואן לצרכן, בחנות המרכזית בתל־אביב

חדרי שינה חלומיים מיבוא איטלקי וצרפתי במחירים מציאותיים בעיצובים חדשניים

פתוח במוצ"ש זו עד 23:00

לרגל העברת אולם התצוגה תנאות 50% -20% על דגמים מתוצגות

מבצע! עד 12 תשלומים

או־קי הטים בע מ

OK

תל־אביב, רח' היסוד 4 (ליד בנין "מרכזים") 03-828831, כל יום בין 9.00 ו־19.00

„לחיים" - מאחורי הקלעים של „זיאן דיארק"

ראש־המשלה ניגל את ראשית הרופאמו בדי לבקר בהצגת „ז'אן דארק" בתיאטרון זה קאמרי. נראה כן הנגנה, נכנס ו. בן־גוריון באחת ההפסקות אל מאחורי הקלעים ובירך את השחקנים להצלחתם ובלתי־רגילה. בסצ'רות פרומם הורגמה הכוס — „לחיים"... (משמאל: ראש המשלה, במאי המחזה יוסף מילוא בתפקיד הדומן, ואורנה פורת — זאן דארק.

13 אנשי עין־חרוד הועמדו לדין

8 חברי קיבוצים מעין־חרוד ובעיקרם יוסף מבנקין, מפקדי המלפ"ח לשעבר, ו־4 חברי ממאיי ובינגרהם משה ברקאי, מזכיר הקיבוץ, יוקמדו היום לדין בעפולה באשמת השתתפות בתנועה בעין־חרוד.

משמסם של 13 אנשי עין־ חרוד יתקיים בפני השופט מר־ זאב. מטעם המשטרה יופיע סגן פרקליט מחוז חיפה מר סודרי.

סעיפי האשמה הם: כניסה בכחת, תקיפה וגרימת נזק לרכוש.

בירור בעניין הקסטת בעיר־ תרור נעדך אתמול בפני המגמנה על מחוז טבריה מר ש. הר־אבן. נציגי שני הצדדים הוזהרו על ידי מר הר־אבן כי אם יימשך אי־השקט בקיבוץ הוא יאמו כאי מצעים חריפים להשלמת הסדר.

3 האשמדויות הן:

- 1 הקמת חתנת נוטרים בפר־ סום שתשמוני על השקמה;
- 2 מינוי מנהל שיסמה על עין־חרוד;
- 3 שליחת בני המקום, המפ־

מטוס זר נחת בשדה תעופה צבאי

חמתעה נגרמה אתמול לצוותי מטוס נתיבי אויר קפ־ סין ברדמם מניקוסיה ללוד, כשי נוכחו כי המטוס חונה בשדה תעופה צבאי מי שם בארץ.

מיד עם הוסעת המטוס המוד־ חי הוד במסלול חוניית הצבאי הגיע אליו. ג'ים עם 3 אנשי חיל האויר שעלו למטוס. הג'ים כיוון את המטוס הקפריסאי למסלול המראה ולאחר שנמצא 2 מטוסים של חיל האויר שהו אותה שעה באויר, ניתנה רשות למטוס הזר ריסאי להמריא, אחרי כמה דקות חנה המטוס בלוד.

לשאלות הנוסעים הסברו אנ־ שי המגדל, כי זוהנה בשדה, הלו עופה חצבאי. באה בגלל עיפות בלוה אך בבואם ללוד לא ידע כל עיפול. אח"כ נתברר, כי המטוס שעמד על המגל במגע עם מגדל המעקב בלוד ידי בשדה תעופה צבאי, בהשבון שהוא לוד. לאחר שהרעבו, על שעתו המטוס ברד לוד.

ארה"ב תגדיל הסיוע לערבים

בוואשינגטון קיימת נטיה להגדיל את הסיוע הכלכלי לע־ רבים בשנת הכספים הבאה. לכן מפורים שהתנגקה לישראל לא תהיה קטנה בהרבה מזו של אשתקד.

ה"שערן" אינו מנגן

(ר.ע.) מאיר יקל ישראלי שרופשו הבוקר את "הישען המר מיקאלי" כדי לודא את שעוני הם, או סתם מתוך הרגל, גילו שסיגרה אינה מחיבת את שרות הסידור שלנו. בשעה 6.45 שוד רת לפתע במקומנו תבנית נ ע י מ נ ו ת ב ן ק ר. תבנית זו משעתה הקבועה היא 13.15, שוד הה ש 1 ב בומנה. ואילו קישור נעלם — אפילו ללא הוצאלות.

התעשיינים: לא נחדש את החוזים

התעשיינים לא יקבלו את התנגדות הועדים של ההסתד־ רות להצעותיהם לחבטים שינוי־ ים בחוזים הקולקטיביים, ובידוד חובקי לשמרנו מנהל מלאכת העבודה בהתאחדות בעלי תעשייה, מר ש. פוריאל.

התעשיינים יתבעו ויון מקר חף עם ההסתדרות על הצעותיהם בסרם שיחוי מוכנים לחתום על חידוש החוזים הקולקטיביים, הצעותיהם תבעי התעשיינים בין השאר את הוכות לסטר פוע־ לים, חופרים בחפירות מתחת לגורמה שנסבעה, או לחתת לה־ ריר שכרם.

גבר הכפור — הבנגות בסכנה

הלילה גבר הכפור במקומות הנמוכים בארץ, בעיקר בנגב המרכזי והעמקים.

לפי הודעת שהגיע לתחנת לוד ירדה הטמפרטורה מחצות ל־3 מעלות מתחת לאפס וכאר סנג — לאפס. מיתר מעמות הטוריה" לא נתקבלו עדיין הודעות. במשלים בעלי מפע בנות בפסח הארץ נגסה אמצעי הגנה נגד הכפור, כגון השקות המשעים בלילה, ותיכוס על ידי דלקת חבילות קש מסביב לשפ־ ים שאין בהם מירודי השקמה. בין השאר את הוכות לסטר פוע־ לים, חופרים בחפירות מתחת לגורמה שנסבעה, או לחתת לה־ ריר שכרם.

יהודים בורחים ממזרח גרמניה

משפחות יהודיות רבות הצטרפו לזרם הפליטים ממזרח גרמניה, הנודר מערבה.

כפי שנמסר בברלין עברו הר־ הדים תושבי האזור המזרחי גרמניה חקירות רבות בקשר עם "הטרור" האנטי ציוני, שהתחיל שם.

פוסטר הורוסקופ לשנת 1988

מצורף לגיליון ינואר של

אל

של ינואר:

276 עמודים של צבע, הנאה ועניין

כולל:

אל — מגזין לגברים

לגבר — עיתון צבעוני לילדים

מעריב לילדים
לילדים
כ"ה בטבת תשמ"ח
15 בינואר 1988
גיליון 347 (2)
עורכת: בת דורה, גרפיקה: ברבורה

דברי חכמה

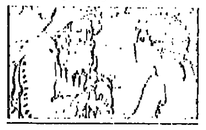

משה מאיר

אֵיךְ לְהַצִּיג דְּבָרִים?

הִי יוֹסִי, כַּמָּה זְכִיכֵלְתָּ בְּמִבְחָן בְּהִיסְטוֹרְיָה? יוֹסִי, לָמָה אַתָּה לֹא עוֹנֶה, מָה אַתָּה מִתְבַּיֵּשׁ? הָאֱמֶת צָרִיךְ יוֹסִי לְהִתְבַּיֵּשׁ בְּכָךְ שֶׁלֹּא הִצְלִיחַ בַּמִּבְחָן? וּמָה יַעֲשֶׂה יוֹסִי אִם הוּא לֹא כָּל כָּךְ יָכוֹל לְהַצְלִיחַ? הַאִם תָּמִיד יִתְבַּיֵּשׁ?

יֵשׁ יְלָדִים וַאֲנָשִׁים שֶׁחַיִּים כָּל יָמֵיהֶם בְּתַחוּשָׁה שֶׁהֵם לֹא מַצְלִיחִים. אֲחֵרִים מִתְפַּשְּׁלִים לְעַצְמָם כּוֹן אֲשֶׁר בּוֹ הֵם יְכוֹלִים לְהַצְלִיחַ – סִפּוֹרֶט אוֹ מְלָאכָת יָד – וְאֲחֵרִים חוֹשְׁבִים שֶׁמִּי בְּכְלָל אָמַר שֶׁתָּמִיד צָרִיךְ לְהַצְלִיחַ. "זֶה מָה שֶׁאָבִי", כָּךְ טוֹב לִי – וְדַי.

גַּם לְמֹשֶׁה הָיָה תְּחוּם אֶחָד בּוֹ הָיָה לוֹ קָשֶׁה. כְּשֶׁשָּׁלַח אוֹתוֹ ה' לְדַבֵּר עִם פַּרְעֹה מֶלֶךְ מִצְרַיִם, טָעַן מֹשֶׁה: "הֵן אֲנִי עֲרַל שְׂפָתַיִם וְאֵיךְ יִשְׁמַע אֵלַי פַּרְעֹה?" עֲרַל שְׂפָתַיִם הוּא אָדָם שֶׁלֹּא יָכוֹל לְדַבֵּר כָּל כָּךְ טוֹב, הוּא מְגַמְגֵּם. מִמָּנּוּ יָכוֹל לְהוֹכִיחַ אֲנָשִׁים לְהַחְלִטָה שֶׁהֵם לֹא מְסֻגָּלִים לִהְיוֹת מַדְרִיכִים בְּתְנוּעַת נֹעַר אוֹ מוֹרִים. וְדַאי שֶׁאֵינָם מְסֻגָּלִים לְקַבֵּל מִשְׂרָה בָּהּ צָרִיךְ לְדַבֵּר עִם מְלָכִים. מֹשֶׁה כִּמְעַט וְהֶחֱלִיט כָּךְ, אַךְ כּוֹרְאָה שֶׁלֹּא תָּמִיד מְבָרְחִים לְבָרֵחַ. הַרְבֵּה פְּעָמִים אִפְשָׁר לִמְצוֹא פִּתְרוֹן, לֹא תָּמִיד מֻשְׁלָם, אֲבָל יוֹתֵר טוֹב מִלֹּא כְּלוּם.

הִנֵּה, בְּמִקְרֶה שֶׁלָּנוּ – אַהֲרֹן, אָחִיו שֶׁל מֹשֶׁה, יָכוֹל הָיָה לְלַקֵּחַ אוֹתוֹ אֶל פַּרְעֹה, מֹשֶׁה יִלְחַשׁ לְאָזְנוֹ שֶׁל אַהֲרֹן, וְאַהֲרֹן יְדַבֵּר אֶל פַּרְעֹה. זֶה יִסְתָּרְבֵּל, זֶה לֹא כְּמוֹ לְדַבֵּר בְּאֹפֶן יָשִׁיר – וְסוּף לְלוֹחֵשׁ לְמִשֵּׁהוּ שֶׁנִּיד לְמִשֵּׁהוּ אַחֵר שֶׁאַתֶּם כּוֹעֲסִים עָלָיו מְאֹד, אוֹ אוֹתָכֶם אוֹתוֹ מְאֹד. הַרְבֵּה מִן הַרְגֵּשׁ הוֹלֵךְ לְאִבּוּד בַּדֶּרֶךְ – אַךְ הַאִם כְּדַאי לְבַטֵּל לְגַמְרֵי אָדָם כְּמוֹ מֹשֶׁה?! מָה עֲדִיף?

שִׂימוּ לֵב כֵּיצַד נָסְחָה הַהַבְטָחָה: "וַיֹּאמֶר ה' אֶל מֹשֶׁה: רְאֵה נְתַתִּיךָ אֱלֹהִים לְפַרְעֹה, וְאַהֲרֹן אָחִיךָ יִהְיֶה נְבִיאֶךָ". אֶפְשָׁר הָיָה לוֹמַר זֹאת אֲחֶרֶת: יִקְשֶׁה לְךָ מֹשֶׁה. אַהֲרֹן יַעֲזֹר לְךָ. אֲבָל אָז הָיָה מַרְגִּישׁ מֹשֶׁה מִסְכָּן. לְעֻמַּת זֹאת כְּשֶׁנֶּאֱמַר לוֹ שֶׁהוּא יִהְיֶה כְּמוֹ אֱלֹהִים וְאַהֲרֹן יִהְיֶה הַנָּבִיא שֶׁמְּדַבֵּר בִּשְׁמוֹ – הוּא מַרְגִּישׁ חָשׁוּב, וְלֹא שֵׁם לֵב לְכָךְ שֶׁסִּכֵּל בְּקֶצֶם בְּגָלָל שֶׁקָּשֶׁה לוֹ לְדַבֵּר. צָרִיךְ לָדַעַת אֵיךְ לְהַצִּיג דְּבָרִים, זֶה יָכוֹל לִשְׁנוֹת מְמוֹן.

בְּדַאי שֶׁגַּם כָּל אֶחָד מִכֶּם יְנַסֶּה לְהִתְמַדֵּד עִם הַחֻלְּשׁוֹת שֶׁלּוֹ, לְמַצֹּא פִּתְרוֹן גַּם אִם הוּא לֹא מֻשְׁלָם, וְהַקָּשׁוּב בְּיוֹתֵר – לִרְאוֹת כָּל מַצָּב גַּם אִם הוּא קָצָת פָּגוּם בְּצוּרָה יָפָה כְּמוֹ שֶׁאֶפְשָׁר, שֶׁבְּגְלַלוֹ הִגִּיעוּ לְחִדּוּשׁוֹת. לְוֹאוֹן זֶה קָרָה לְפִנֵּי שֶׁהוּא הוּא נִפַּל אֶל תּוֹךְ כְּלוּב חִקּוּפִים בְּגַן הַחַיּוֹת שֶׁל גֵּרְסִי, שֶׁבּוֹ אֵת דְּזִיגוֹ – וְאֵת נִלְכְּלוּתוֹ וְנִשְׁאַר מִטֻּל עַל רִצְפַּת הַכְּלוּב. לְלֵב הַכְּרִיח. יֶלֶד קָטָן מִטֻּל, חִסֵּר חֲכָרָה, בֵּין הַגּוֹרִילוֹת וְהַעֲקִיצוֹתָיו.

לְתַדְהֵמָתָם שֶׁל הַמְּבַכְּרִים נִגְּשָׁה מֵהֶם אֵת הַגּוֹרִילָה אֶל הַיֶּלֶד, "טִיפְּלָה" בְּרִפּוּדוֹ וְעִיוְּרוּתוֹ, וְלֹא עִזְּבָה אֶת מִשְׁמַרְתּוֹ עַד שֶׁהִגִּיעָה עִזְּרָה רִאשׁוֹנָה אוֹשִׁיעָהוּ.

לְמוֹלוֹ שֶׁל לוֹוֹאוֹן, הוּא יָצָא בְּשָׁלוֹם מֵהַטִּיפּוּר, וְחַתֻּלִּים לְגַמְרֵי. דְּבָרֵי אִמּוֹ בְּטוּחָה: הוּא סְבִיר לֹא מִמְּחַד – אֲפִלּוּ מִמַּלְצוֹת.

שֶׁהַבְּרָכָה וְנִקּוּדָה חֲשׁוּבָה זוֹ, מְתַגְּמִים בָּלָם לְחַזּוּת בְּהַצְגַּת הַעֵם. "הַדַּיָּג וְהַשֵּׁד" – הַדַּיָּג (אִשְׁתּוֹ), בְּבוֹת קִיטְנוֹת וְפָרוּפִיוֹת, מְלֵאוֹת מַיִּם, מְתַרוֹצְצוֹת בֵּין מִשְׁפָּטִים מְדֻרָּגִים, עֲשִׁירִים בְּשִׁפּוּלֵי מַה מַבְחִיקִים, מַפְעָלוֹת עֵין רָסֶל בְּרַקְמָן. סַם אוֹהֲבִים, וְהֵם רַבִּים. הֵם שֶׁמְּחַיִּים וְנִצּוּבִים מִמֶּשׁ כְּמוֹ בַּחַיִּים. אֶלָּא שֶׁיּוֹם אֶחָד קוֹרָה מִקְרֶה מִוּזָר: זֶה זֵי מִסְתִּיר לְגַיּוֹת שֶׁד עַנְקִי. עָנָק מִמֶּשׁ. וְשֶׁחוּר שֶׁלֹּא אֶשְׁפַּר יוֹתֵר. אֶתֶם הִצְּפוּ בְּסַעֲרָה יַחַד עִם יוֹסִי, וְהַסִּיפּוּר מְאֹד מְסוֹנִים שׁוֹנִים שֶׁל בְּבוֹת וְהַשֵּׁפֶר מִרְקָם.

מעניין מאוד

אראלה אשד

מי מפחד ממפלצות?

מי שרואה את הסרטו לוֹנְדוֹן מכיר את לדו, הממלצת החביבה. אבל לא עלוה אחנוּ רוצים לסמר לכם חמעם, אלא על הילד שמשתעשע עמה.

זהו לוואן מדיש בן ה-5, וחוא היח בן חמישה הילדים חמאוּשרים, שנפגשו את חממלצת הקולנועית, בזכותה של תוכנית ילדים מיוחדת של הבי.בי.סי – רשת הטלוויזיה חבריטית חמפרסמת.

לכל אחד מחילדים שזכו לחתאח בחוכנית – ולמנוש את חממלצת – יש סיפור, שבגללו הגיעו לחדשות. לוואן זח קרח לפני שנח הוא נפל אל תוך כלוב חקופים בגן חחיות של גרסי, שבו את דזיגו – ואת נלכלוח ונשאר מטל על רצפת חכלוב. לב חכרח. ילד קטן מטל, חסר חכרח, בין חגורילות חעקיפות.

לתדהמתם של חמבכרים נגשה מחם אחת חגורילח אל חילד, "טיפלח" בו ברפוד ועיוורות, ולא עזבח אח משמרתח עד שחגיעה עזרח ראשונח אמשיעחו.

למולו של לוואן, הוא יצא בשלום מחטיפחו, חתלים לגמרי. דבר אחד בטוח: הוא כבר לא ממחד – אפילו ממפלצת.

מי מפחד ממפלצות?

תשיח זח דבר חשוב. אפילו אצל עיח. אחם רואים: עם קצת חנשיח מלמח חעז (חמתבררת בחוח בחבל לשיוך שבביטנוח) שיש דרך לחגיע אל המעשם חחבוב עליח – חעלים של עץ חעצמן. אז ככן שכיפוס על שלמח אוח בדיוק ממחגן של עניח, אבל כשחשאיר בעליח של חעז חזח את חקסלם שעצן על חעץ, לא אחרח הבנח לגלח את החזדמנות שנפלח נחלקח, ומחרח לעלח מעלח מעלח, עד חעצים – וחעלים חנכסמים.

מח לא עשיח למען עלח ירוק, ורענן, ומעמח

בין המחרים יוגל מעתק צבעוני

ילדים

משחעשעים

מימי

פתרונות נא לשלוח
„למעריב לילדים", ת.ד. 20044 ת"א.

תַּשְׁבֵּצוֹנִי

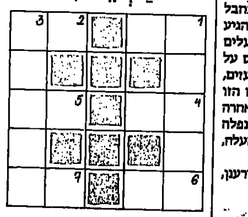

הַתַּשְׁבֵּץ אֵמְנָם קָטָן, אַךְ נִתְּנוֹת לְכָל מִלָּה שְׁתֵּי הַגְדָּרוֹת

מַאֲנִי: 1. אָדוֹן, לֹא מְתוֹק 2. כְּנוּי, כֵּן נָה. 4. אוֹת, תְּלוּי עַל קִיר... 5. מִלַּת שְׁאֵלָה, מְשֻׁלָּם הַקְּלוּת. 6. מִלַּת גּוּף לְרַבּוֹת. כֵּן. 7. כָּאן, בּוֹ אוֹכְלִים.

מַאֲנִי: 1. מְכָרוּ אוֹתָה, מוֹלֶדֶת 3. עִיר קְדוֹשָׁה לְאִישִׁים, אֶרֶץ.

בין המחרים יוגל מעתק צבעוני

שֵׁם דָּבָר

אִישִׁים מְסֻיָּמִים
מֵהַהִיסְטוֹרְיָה וּמֵהַסִּפְרוּת הָפְכוּ
בְּמְרוּצַת הַשָּׁנִים לְ"שֵׁם דָּבָר"
בְּזִכּוּת מַעֲלָלֵיהֶם וּתְכוּנוֹתֵיהֶם,
וְשִׁמָּם הָפַךְ לְסֶמֶל שֶׁל אוֹתָן
תְּכוּנוֹת.

אֲנִי מְבִיאִים שְׁתֵּי רְשִׁימוֹת,
בְּאֹפֶן הַשְּׁמוֹת וּבַשְּׁנִיָּה
הַתְּכוּנוֹת.

וְאַתֶּם נִסּוּ לְהַתְאִים בֵּין
הַשְּׁתַּיִּים.

שְׁמוֹת: 1. רוֹשֶׁשִׁילְד. 2. חוּשָׁם. 3. מְחוּשְׁלָח. 4. עוֹז. 5. לוֹט. 6. דּוֹן קִישׁוֹט.

תְּכוּנוֹת: א. אָדָם חָכָם, הַמְתַיֵּסֵר לְהִתְגַּבֵּר וּלְהַלְּחֵם בְּבוּחוֹת גְּדוֹלִים מִמֶּנּוּ. ב. זָקֵן מְפֻלָּג. ג. עָנָק גָּבוֹהַּ וְגָדוֹל. ד. שׁוֹטֶה חָכָם. ה. עָשִׁיר מְפֻלָּג. ו. שִׁכּוֹר.

הַתְּחָלוֹת שָׁוּוֹת וְסוֹף שׁוֹנֶה

לְמִיכֶם הַגְּדָרוֹת לְסִדְרוֹת מִלִּים. בְּכָל אַחַת מִהֶן 4 מִלִּים בְּגוֹת 3 אוֹתִיּוֹת כָּל אַחַת. בְּכָל סִדְרָה שְׁתֵּי הָאוֹתִיּוֹת הָרִאשׁוֹנוֹת שָׁוּוֹת וְאֶלֶּה הַשְּׁלִישִׁיּוֹת הַאַחֲרוֹנוֹת מִשְׁתַּנּוֹת.

וְהִנֵּה הַהַגְדָּרוֹת:
1. עוֹף טוֹרֵף – אֲבָר בְּגוּף – כֵּן הַחֲמוֹר – יָגֵעַ
2. בּוֹ מְבַשְּׁלִים – חֶרֶב – חוֹמֶר לְכֵן לְצְבִיעַת קִירוֹת – מַעֲצֶמֶה גְּדוֹלָה
3. בְּקִעָה – שִׂמְחָה – מִיתֵר הַמְקַשֵּׁר בֵּין הַשְּׁרִיר לָעֶצֶם – בּוֹ כּוֹתְבִים עַל גַּבֵּי לוּחַ
4. הַיּוֹם הָבָא – כְּלֵי תְּפִירָה – קֶלֶח – הַקִּישׁ כַּף אֶל כַּף
5. כְּמוּת רַבָּה – דַּן – יוֹנֵק קָטָן, נִמְשָׁךְ לְמַחֲדֵן – הַסֵּפֶר מְגֹאוֹת
6. חֹמֶר – מְשׁוֹגֶרֶת וּמַלְחִינָה יִשְׂרְאֵלִית - הַקְּשִׁיב - הַסֵּפֶר מַרְגָּה
7. גּוֹזֵל חַיּוּתִי – גּוֹזֵל מִתּוֹךְ פְּרִי – זֵן – מַטְבֵּעַ קָטָן מִימֵי הַמַּנְדָּט.

בין המחרים יוגל סט פלסטלינה

מוכר שביט (פרק 16) – כתב וצייר אורי פינק

המשתחו, המרחבנו, אנחנו בצבע. תוכלו לקרוא אותנו בשבוע שמורט בכל יום חמישי ובסוף שבוע בכל יום שישי. להתראות, „מעריב לילדים".

הצגה

גילה קופף

הַדַּיָּג וְהַשֵּׁד

תֵּאַטְרוֹן הַקָּרוֹן – עִבּוּד וּכְתִיבָה – רִנִּי גִּלְמוֹן וְרָחֵל בְּרָקְמוֹ

זֶהוּ עִבּוּד חָדָשׁ שֶׁל אַגָּדָה עַם הֶלְנִית. הַקְּשִׁלֶּבֶת בְּסִפּוּר מִסְגֶּרֶת מֵאֵר חוּמְרִי. יוֹסִי הוּא בֶּן בָּנָה, בֶּבֶת קְטָנָה בְּעֵלַת רֹאשׁ גָּדוֹל וְפֶה מָלֵא מַבָּעָה. יוֹסִי צוֹפֶה בְּהַצָּגַת תֵּאַטְרוֹן בְּבוּחוּ: דַּיָּג וְבָאִשְׁתּוֹ וְכֶשֶׁף חָבָרוּל וְחִוִּוּרָא, שֶׁיָּצָא מִחוּץ לַחֲבוּק לְקוֹל הִשְׁפּוּף מַרְמֵק מְאֹד וְיוֹסִי אֵינוֹ מִתְאַפֵּק מִלְּסַבִּיר אֶת דַּעְתּוֹ מִדֵּי פַּעַם. רִנִּי מַפְעִילָה אֶת יוֹסִי הַבֶּבֶת

הַמְּרוּחָה מֵעֵבֶר הַהַצָּגָה "חֵרוּת וְחֶשֶׁד".